



# **RAPORT O STANIE GMINY MODLIBORZYCE ZA ROK 2022**



- I. WSTĘP
- II. OGÓLNA CHARAKTERYSTYKA GMINY
- III. REALIZACJA POLITYK, PROGRAMÓW I STRATEGII
- IV. FINANSE GMINY I DZIAŁALNOŚĆ INWESTYCYJNA
- V. MIESZKAŃCY GMINY
- VI. OCHRONA ZDROWIA
- VII. POMOC SPOŁECZNA
- VIII. INFRASTRUKTURA
- IX. GOSPODARKA MIESZKANIOWA I KOMUNALNA
- X. PRZESTĘPCZOŚĆ W GMINIE
- XI. EDUKACJA
- XII. DZIAŁALNOŚĆ KULTURALNA
- XIII. BEZPIECZEŃSTWO PUBLICZNE
- XIV. PRZEDSIĘBIORCY
- XV. OCHRONA ŚRODOWISKA
- XVI. PLANOWANIE PRZESTRZENNE
- XVII. ORGANY GMINY
- XVIII. SPRAWY ADMINISTRACYJNE

Szanowni Mieszkańcy Gminy Modliborzyce ,

Przedkładam Państwu Raport o stanie gminy Modliborzyce za rok 2022. Obowiązek sporządzenia takiego raportu wynika z art. 28aa ustawy o samorządzie gminnym. Na jego podstawie Burmistrz każdego roku do dnia 31 maja przedstawia Radzie Miejskiej "Raport o stanie gminy" dając jednocześnie możliwość aktywnego udziału zainteresowanych mieszkańców w dyskusji nad podejmowanymi kierunkami działań. Raport obrazuje aktualny stan gminy Modliborzyce w roku 2022. Prezentuje poziom realizacji dokumentów strategicznych, programów określających kierunki rozwoju. Jest zestawieniem wielu istotnych informacji związanym z codzienną działalnością Burmistrza Modliborzyc, jak i wszystkich podległych mu jednostek. Zachęcam Państwa do zapoznania się z tym dokumentem i wzięcie udziału w debacie publicznej. Każde spojrzenie i głos w dyskusji będzie ważnym czynnikiem przyszłego kształtowania polityki gminy.

Z wyrazami szacunku

Witold Kowalik

Burmistrz Modliborzyc



## **II. OGÓLNA CHARAKTERYSTYKA GMINY**

Gmina Modliborzyce położona jest w powiecie janowskim, w województwie lubelskim, na pograniczu trzech regionów: Wyżyny Lubelskiej (część północno-zachodnia i środkowa), Kotliny Sandomierskiej (część południowa) i Roztocza (część północno-wschodnia).



Położenie Gminy Modliborzyce

Gmina utworzona została 1 stycznia 1973 roku uchwałą Wojewódzkiej Rady Narodowej w Lublinie. Jest jedną z 213 gmin województwa lubelskiego i jedną z siedmiu gmin powiatu janowskiego. Powierzchnia Gminy Modliborzyce obejmuje obszar 15 315 ha, co stanowi około 153 km<sup>2</sup>. Jest trzecią co do wielkości gminą w powiecie janowskim, (zajmuje 17,5% powierzchni powiatu). Gmina Modliborzyce graniczy z takimi gminami jak: Potok Wielki, Pysznica, Janów Lubelski, Godziszów, Batorz i Szastarka. Siedzibą Gminy jest miasto Modliborzyce, które odzyskało prawa miejskie z dniem 1 stycznia 2014 roku. Pod względem administracyjnym składa się z 26 wsi skupiających 24 sołectwa.



### Położenie Gminy Modliborzyce w powiecie janowskim

W granicach Gminy Modliborzyce znajdują się miejscowości:

- Modliborzyce – 915,10 ha
- Antolin – 170,81 ha
- Bilsko – 198,80 ha
- Brzeziny – 186,91 ha
- Ciechocin – 1343,97 ha
- Dąbie – 487,70 ha
- Felinów – 238,07 ha
- Gwizdów – 363,68 ha
- Kalenne – 321,68 ha
- Kolonia Zamek – 305,30 ha
- Lute – 351,60 ha
- Majdan – 754,90 ha,
- Michałówka – 266,95 ha
- Pasieka – 558,77 ha
- Słupie – 804,00 ha
- Stojeszyn Pierwszy – 720,40 ha
- Stojeszyn Drugi – 682,48 ha
- Stojeszyn Kolonia – 181,94 ha
- Świnki – 966,29 ha
- Wierzchowiska Pierwsze – 2100,32 ha
- Wierzchowiska Drugie – 1127,02 ha
- Węgliska – 318,15 ha
- Wolica Pierwsza – 702,10 ha
- Wolica Druga – 521,84 ha
- Wolica Kolonia – 435,89 ha
- Zarajec – 290,88 ha

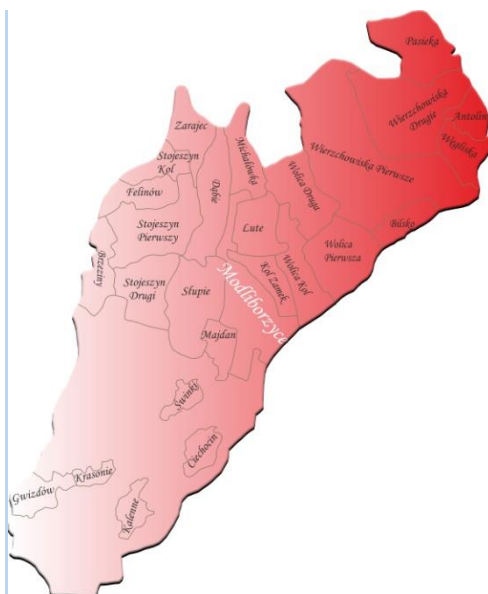

## Miejscowości Gminy Modliborzyce

### Demografia

W Gminie Modliborzyce na koniec 2022 zameldowanych było 7022 mieszkańców (łącznie 6959 stałych i 63 czasowych). Zmiany w liczbie ludności od roku 2018-2022 przedstawia tabela poniżej.

Lp.	Miejscowość	Liczba osób						
		2018r.	2019r.	2020r.	2021r.	2022 rok		
						Kobiety	Mężczyźni	Razem
1.	Antolin	91	91	86	86	37	44	81
2.	Bilsko	58	58	56	56	25	28	53
3.	Brzeziny	151	146	149	151	75	81	156
4.	Ciecuchocin	26	30	29	29	15	12	27
5.	Dąbie	271	272	264	264	128	139	267
6.	Felinów	135	134	132	129	67	59	126
7.	Gwizdów	71	74	75	76	33	40	73
8.	Kalenne	12	13	13	12	6	7	13
9.	Kolonia Zamek	423	415	395	392	200	197	397
10.	Lute	210	209	212	209	105	110	215
11.	Majdan	164	158	169	174	93	79	172
12.	Michałówka	102	102	100	100	45	52	97
13.	Modliborzyce	1471	1471	1457	1445	730	733	1463
14.	Pasieka	162	158	159	159	80	73	153
15.	Słupie	438	443	446	434	203	230	433

16.	Stojeszyn Pierwszy	354	346	351	344	162	180	342
17.	Stojeszyn Drugi	430	427	421	424	207	214	421
18.	Stojeszyn Kolonia	131	132	129	131	68	61	129
19.	Świnki	7	7	5	5	1	5	6
20.	Węgliska	137	139	135	131	63	68	131
21.	Wierchowiska Pierwsze	849	829	811	800	397	393	790
22.	Wierchowiska Drugie	550	547	542	533	279	243	522
23.	Wolica Pierwsza	255	250	249	241	122	119	239
24.	Wolica Druga	189	187	181	177	88	87	175
25.	Wolica Kolonia	296	297	300	305	152	156	308
26.	Zarajec	242	241	238	235	119	112	231
<b>RAZEM</b>		<b>7225</b>	<b>7176</b>	<b>7104</b>	<b>7052</b>	<b>3500</b>	<b>3522</b>	<b>7022</b>

Liczba osób w poszczególnych miejscowościach Gminy Modliborzyce

Analizując dane można spostrzec spadek liczby mieszkańców w poszczególnych miejscowościach. Jedynie w ośmiu miejscowościach nastąpił niewielki wzrost. Jednak nie wpływa on na ogólny stan całej gminy. Z informacji zawartych w tabeli wynika, że na przestrzeni 5 ostatnich lat liczba ludności spadła o 203 osoby. Taka sytuacja jest spowodowana mniejszą liczbą urodzeń w stosunku do liczby zgonów oraz migracją.

Gęstość zaludnienia Gminy Modliborzyce wynosi 45 os/km<sup>2</sup> i jest znacznie niższa od średniej gęstości zaludnienia dla województwa - 85 os/km<sup>2</sup>, kraju - 124 os/km<sup>2</sup> i powiatu - 53 os/km<sup>2</sup>. Struktura wiekowa w badanym okresie jest na stałym poziomie i wynosi średnio 50% udziału kobiet i mężczyzn w ogólnej liczbie ludności.

### **Rolnictwo i leśnictwo**

Gmina Modliborzyce jest gminą typowo rolniczą. Z ogólnej powierzchni 153 km<sup>2</sup>, 56% stanowią użytki rolne, 35% użytki leśne, a pozostałe grunty to jedynie 9%. Przeciętna powierzchnia ogólna gospodarstwa rolnego wynosi 5 ha, zaś przeciętna powierzchnia użytków

rolnych na jedno gospodarstwo rolne to 3,9 ha. Charakterystykę struktury gruntów na terenie gminy przedstawiają poniższy diagram i tabela.

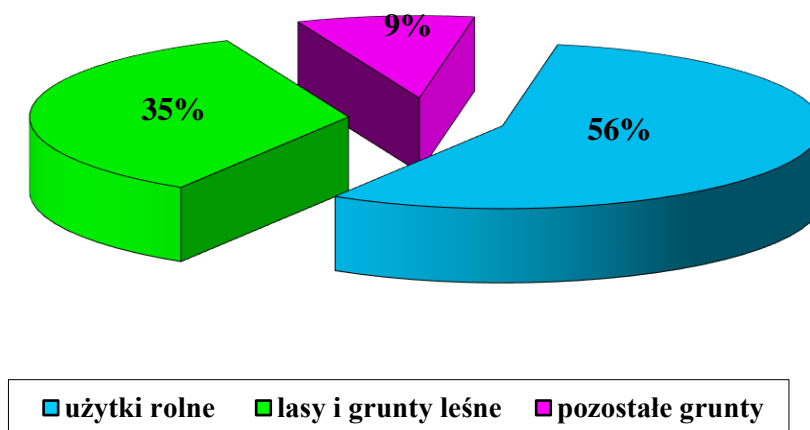

Struktura gruntów w gminie Modliborzyce

Szczegółową charakterystykę prezentuje poniższe zestawienie.

Struktura użytkowania gruntów	Powierzchnia	J.m.
Użytki rolne	8 518	Ha
Lasy i grunty leśne	5 353	Ha
Pozostałe grunty	1 444	Ha

Struktura użytkowania gruntów w gminie Modliborzyce

Struktura obszarowa gminy powoduje, że w planie ogólnym zagospodarowania przestrzennego jako podstawowe jej funkcje wymienione są rolnictwo i leśnictwo. Obsługę ludności i turystykę traktuje się jako funkcje uzupełniające. Niska dochodowość dwóch pierwszych dziedzin wywołuje potrzebę zainwestowania w rozwój dwóch pozostałych. Poprawa stanu infrastruktury technicznej niewątpliwie jest pierwszym krokiem jaki należy podjąć, celem wyrównania szans rozwoju lokalnego.

Powierzchnię 5 758 ha zajmują lasy (ok. 35%). Znajduje się w nich Krajobrazowy Park „Lasy Janowskie”, a w nim rezerwat przyrody „Imielty Ług” z bogactwem flory i fauny. Położenie gminy Modliborzyce na pograniczu trzech regionów przesądza o wyjątkowej różnorodności środowiska przyrodniczego. Gmina obfituje w liczne walory turystyczne. Występują tu zarówno elementy charakterystyczne dla wszystkich trzech regionów, jak też tylko dla strefy krawędziowej, na przykład źródła szczelinowe. Na obszarze gminy występują,



co najmniej trzy typy krajobrazu: wyżynny lessowy w północnej i zachodniej części gminy, dolin rzecznych w centrum (dolina Sanny) oraz krajobraz piaszczystych tarasów rzecznych z wydrami i bagnami na przemian w południowej części gminy. Z estetycznego i krajobrazowego punktu widzenia najatrakcyjniejsza jest część północna, roztoczańska. Pod względem przyrodniczym i naukowym ogromne walory wykazuje też część południowa, położona na Równinie Biłgorajskiej. Blisko 40% powierzchni gminy stanowi krajobraz naturalny lub prawie naturalny, który mimo użytkowania przez człowieka utrzymuje równowagę biologiczną. Jednym z najistotniejszych walorów przyrodniczych gminy jest jej znaczna lesistość – około 38% powierzchni (wobec około 23% w skali kraju). Lasy zajmują południową część gminy. Jest to fragment jednego z największych w Polsce zwartego kompleksu leśnego – tzw. Lasów Janowskich odgrywających ogromną rolę klimatotwórczą oraz wodochronną (wchodzące w ich skład bagna, torfowiska, stawy, bory bagienne i wilgotne retencjonują ogromne ilości wody).

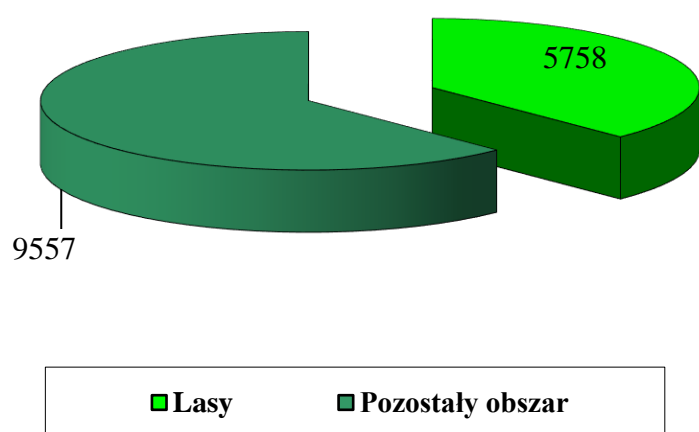

Powierzchnia zajmowana przez lasy w hektarach

Lasy Janowskie wraz z Puszcą Solską tworzą jeden z największych zwartych kompleksów leśnych w kraju. Jest to obszar preferowany do ochrony unikatowych wartości środowiska przyrodniczego oraz wykorzystania obszaru do funkcji dydaktyczno-turystycznych. Obszar gminy objęty jest wielko przestrzennymi i indywidualnymi formami ochrony przyrody i krajobrazu oraz zajmuje ważne miejsce w krajowym i europejskim systemie ekologicznym.

Południowa część gminy znajduje się w granicach Europejskiej Sieci Ekologicznej (ECONET-POLSKA) tworzonej od 1993r. i obejmującej spójny przestrzennie i funkcjonalnie

system reprezentatywnych i najlepiej zachowanych pod względem różnorodności biologicznej obszarów Europy.

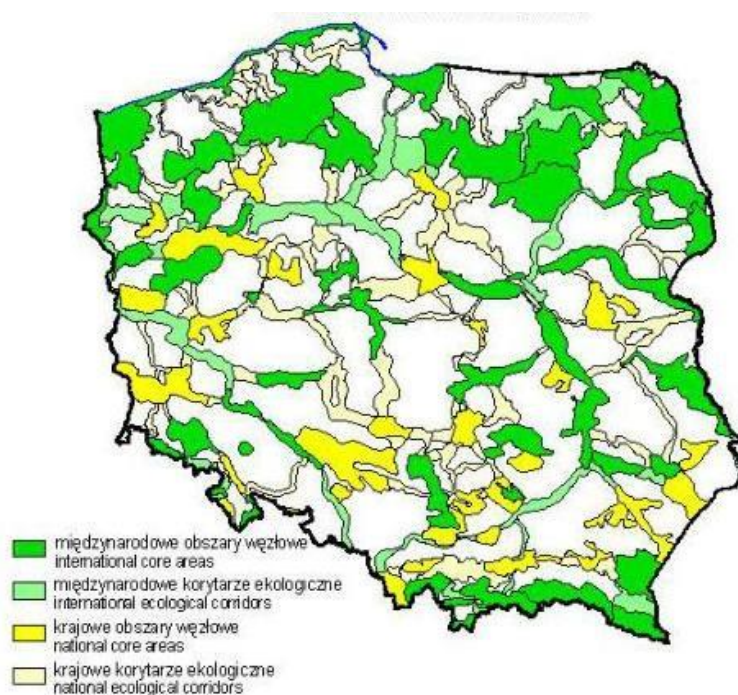

Krajowa sieć ekologiczna ECONET - POLSKA

## Rynek pracy i bezrobocie

Według danych Powiatowego Urzędu Pracy w Janowie Lubelskim na dzień 31.12.2022 roku z terenu gminy Modliborzyce było zarejestrowanych 317 osób bezrobotnych (w porównaniu do roku 2021 jest to spadek o 25 osób). Z ogółu wszystkich bezrobotnych 163 osób czyli 51,42% - stanowiły kobiety, nieco mniej było mężczyzn bo 154 czyli 48,58%. Ten podział przedstawia poniższy wykres.

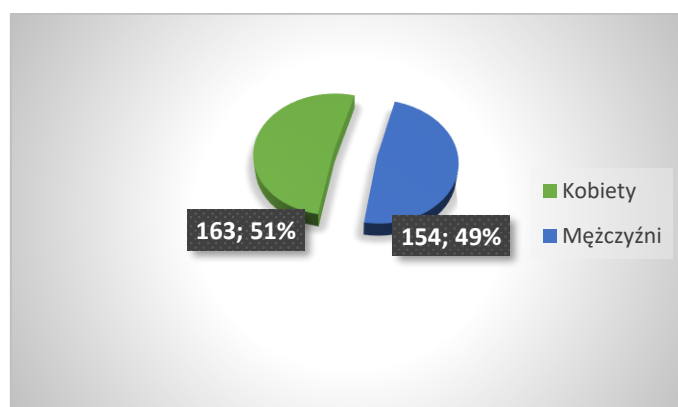

Bezrobotni gminy Modliborzyce według płci

W grudniu 2022 roku najliczniej reprezentowaną grupą wśród bezrobotnych stanowiły osoby nie posiadające żadnego stażu pracy, czyli absolwenci bądź osoby nigdy niepracujące – 87 osób, w tym 43 kobiety oraz 44 mężczyzn.

Biorąc pod uwagę wykształcenie najliczniejszą grupę bezrobotnych stanowią osoby z wykształceniem policealnym i średnim zawodowym – 91 osób, w tym 59 kobiet a najmniej grupę bezrobotnych stanowią osoby z wykształceniem wyższym – 43 osób, w tym 36 kobiet.

Musimy również zauważyć, że coraz więcej młodych wykształconych osób wyjeżdża w poszukiwaniu pracy za granicę, ponieważ w naszym regionie nie posiadamy tak wielu zakładów pracy, w których mogliby podjąć pracę. Na terenie Gminy Modliborzyce jest coraz mniej osób, którzy podejmują tzw. „pracę na czarno”. Jest ona zwykle pracą tylko sezonową, nie gwarantującą stabilności zawodowo-finansowej. Z drugiej strony na naszym obszarze znajduje się wiele osób, które w myśl przepisów nie kwalifikuje się w poczet osób bezrobotnych z uwagi na posiadanie gruntów rolnych. Jednak ich rozdrobnienie i niekorzystne warunki atmosferyczne powodują znaczne obniżenie dochodów.

#### **Strategia Rozwoju Lokalnego Gminy Modliborzyce**

Strategia Rozwoju Lokalnego Gminy Modliborzyce jest dokumentem, który w oparciu o podstawowe przesłanki koncepcji strategicznego zarządzania samorządem lokalnym pozwala na:

- Wyznaczenie kluczowych obszarów działania Gminy;
- Systematyzacji oraz określenie kierunków rozwojowych w tych obszarach;
- Zdefiniowanie obszarów problemowych w sferze gospodarczej, społecznej, ekonomicznej, ekologicznej i przestrzennej oraz ich hierarchizacji;
- Monitoring, ocenę efektów oraz plan promocji opracowywanych działań;
- Dostęp społeczności do Strategii i jej realizacji.

Strategia Rozwoju Lokalnego, pełnić trzy zasadnicze funkcje.

Pierwszą funkcją Strategii jest funkcja decyzyjna. Realizacja zatwierdzonych celów strategicznych i operacyjnych wymaga podjęcia określonych decyzji gospodarczych.

Drugą funkcją planowania i zarządzania strategicznego jest funkcja koordynacyjna. Strategia określa pewien porządek działań. Jednakże ze względu na niepewność warunków obiektywnych nie powinna to być koordynacja „na sztywno”. Pewne działania powinny być wszakże ułożone wyprzedzająco w stosunku do innych, aby można było stworzyć dogodne warunki skuteczności działań następnych. W ramach tej funkcji, poza sekwencyjnym porządkiem działań, na podkreślenie zasługuje potrzeba kojarzenia działań równoczesnych. Są to najczęściej działania między sobą skojarzone komplementarnie.

Trzecią funkcją odnoszącą się przeważnie do sfery planowania strategicznego jest szeroka informacja o polityce rozwoju gminy na tle gospodarczych, społecznych i prawnych uwarunkowań rozwoju. Informacja ma być odbierana przez wszystkie partnerskie szczeble władzy publicznej, przez podmioty potencjalnie zainteresowane inwestowaniem na terenie gminy i przez społeczność lokalną coraz bardziej angażującą się w sprawy rozwoju swojego terenu. Informacja o polityce rozwoju wyrażonej w Strategii lokalnej będzie też istotna dla wszystkich zewnętrznych podmiotów finansujących programowe przedsięwzięcia inwestycyjne.

Strategia Rozwoju lokalnego, stanowi również podstawę ubiegania się Gminy o dotacje z Unii Europejskiej.

Na sesji Rady Miejskiej w Modliborzycach w dniu 30 czerwca 2020 roku została podjęta uchwała w sprawie przyjęcia „Strategii Rozwoju Gminy Modliborzycy na lata 2020 -2025”.

Cele strategiczne i operacyjne w roku 2022 realizowane były przez Gminę Modliborzycy jak również jednostki organizacyjne gminy. Wskaźniki rezultatu założone od początku obowiązywania dokumentu sukcesywnie w poszczególnych latach będą osiąmane.

Poniższa tabela przedstawia cele strategiczne i operacyjne, które zostały osiągnięte przez realizację projektów i programy w Gminie Modliborzycy w roku 2022.

Cele	
Cel strategiczny	Cel operacyjny
<i><b>Atrakcyjna przestrzeń i czyste środowisko</b></i>	Poprawa gospodarki wodno-ściekowej poprzez rozbudowę niezbędnej infrastruktury
	Racjonalna i przyjazna środowisku gospodarka odpadami w gminie
	Zagospodarowanie przestrzeni publicznej na cele rekreacyjne i turystyczne
	Poprawa dostępności komunikacyjnej gminy
	Rozwój infrastruktury służącej wdrażaniu gospodarki Niskoemisyjnej
<i><b>Lepiej funkcjonująca gospodarka lokalna</b></i>	Produkcja energii ze źródeł odnawialnych
	Rozwój turystyki w oparciu o lokalne produkty i usługi
	Modernizacja sektora produkcji rolniczej
	Rozwijanie przetwórstwa i sprzedaży produktów lokalnych
	Tworzenie korzystnych warunków rozwoju istniejących i powstawanie nowych przedsiębiorstw
<i><b>Aktywni mieszkańcy i zintegrowana społeczność lokalna</b></i>	Wysoka jakość usług publicznych
	Włączenie społeczne osób wykluczonych lub zagrożonych Wykluczeniem
	Budowa poczucia własnej wartości i tożsamości lokalnej
	Sprawna i otwarta na mieszkańców administracja publiczna
	Wysoki poziom bezpieczeństwa publicznego w gminie



Przygotowując się do nowej perspektywy finansowej zostało utworzone partnerstwo 4 gmin Powiatu Janowskiego pn. „Zielona Brama Roztocza”. Partnerstwo to Gmina Modliborzyce zawiązała wspólnie z gminami Janów Lubelski, Dzwola i Godziszów w ramach pilotażu projektu Centrum Wsparcia Doradczego. Celem projektu jest opracowanie strategii terytorialnej, która jest niezbędnym dokumentem do ubiegania się o środki zewnętrzne w ramach nowego okresu programowania 2021 – 2027. Projekt realizowany we współpracy ze Związkiem Miast Polskich, Ministerstwem Funduszy i Polityki Regionalnej oraz Urzędami Marszałkowskimi potrwa do marca 2022 roku. W roku 2022 trwały dalsze prace związane z opracowaniem strategii ponadlokalnej niezbędnej do opalikowania o środki w ramach Zintegrowanych Inwestycji Terytorialnych oraz pozostałych dostępnych środkach z Funduszy Europejskich dla Lubelskiego 2021-2027.

### **Strategia Rozwiązywania Problemów Społecznych Gminy Modliborzyce**

„Strategia Rozwiązywania Problemów Społecznych Gminy Modliborzyce na lata 2016-2025” została przyjęta Uchwałą Nr XVIII/95/2016 Rady Miejskiej w Modliborzycach z dnia 25 lutego 2016 r.

Opracowanie i realizacja gminnej strategii rozwiązywania problemów społecznych należy do zadań własnych gminy o charakterze obowiązkowym (art. 17 ust. 1 ustawy z dnia 12 marca 2004 r. o pomocy społecznej – t.j. Dz. U. z 2020 poz. 1876 z późn. zm.).

Dokument definiuje istniejące problemy oraz wyznacza cele strategiczne i główne kierunki działań mające na celu zapewnienie mieszkańcom gminy odpowiedniej jakości życia.

Strategia określa cztery główne cele strategiczne do osiągnięcia których zmierzały podejmowane działania Urzędu Miejskiego, podległych jednostek a także organizacji pozarządowych. Działania w 2022 roku dostosowano do bieżących potrzeb i oczekiwań społecznych.

<b>Lp.</b>	<b>Cel strategiczny</b>	<b>Cele szczegółowe</b>	<b>Podmioty realizujące</b>
<b>1.</b>	<b>Rozwój aktywności obywatelskiej i społecznej. Wspieranie rozwoju inicjatyw lokalnych.</b>	<b>1.1.</b> Podniesienie poziomu wiedzy i umiejętności mieszkańców gminy w zakresie rozwoju lokalnego i korzystania z różnych form pomocy.	- MGBP
		<b>1.2.</b> Aktywizacja, wsparcie aktualnych i potencjalnych liderów społecznych, wsparcie działań partnerskich.	- Urząd Miejski, GOPS, GBP, GOK , - ZPO w Stojeszynie, ZS w Modliborzycach, ZS w Wierchowiskach -KGW „Wysokie Obcasy”,

			-KGW w Majdanie
		<b>1.3.</b> Kształtowanie pozytywnych postaw w stosunku do dóbr wspólnych, zmiana mentalności społecznej.	- Urząd Miejski, GBP, - ZPO w Stojeszynie - KGW w Majdanie
		<b>1.4.</b> Niwelowanie barier utrudniających rozwój przedsiębiorczości.	- Urząd Miejski
<b>2.</b>	<b>Rozwój systemu wsparcia dla rodzin mających trudności w wypełnianiu swoich podstawowych funkcji</b>	<b>2.1.</b> Aktywizacja osób bezrobotnych poprzez ułatwienie im podjęcia zatrudnienia, podniesienie kwalifikacji zawodowych.	- GOPS
		<b>2.2.</b> Przeciwdziałanie dysfunkcjom/patologiom w rodzinie, przemocy, uzależnieniom.	- UM (GKRPAiN), GOPS, - MGBP
		<b>2.3.</b> Stworzenie rodzinom możliwości wspólnego atrakcyjnego spędzania czasu wolnego, propagowanie idei rodzinnego spędzania czasu.	- Urząd Miejski, GOK, MGBP, GOPS - ZS w Wierchowiskach, ZS w Modliborzycach, ZPO w Stojeszynie, - Przedszkole w Modliborzycach, -KGW „Wysokie Obcasy”, KGW w Majdanie - JUDO TEAM
		<b>2.4.</b> Podniesienie kompetencji opiekuńczo-wychowawczych rodziców.	- GOPS, MGBP - ZS w Wierchowiskach, - ZPO w Stojeszynie, - ZS w Modliborzycach, - Przedszkole w Modliborzycach
<b>3.</b>	<b>Aktywizacja dzieci i młodzieży. Zapewnienie kompleksowej opieki i wsparcia</b>	<b>3.1.</b> Pomoc dzieciom i młodzieży w rozwijaniu zainteresowań i wyrównywaniu szans poprzez działania edukacyjne i wspierające.	- Urząd Miejski, MGBP, GOK, - ZPO w Stojeszynie, ZS w Wierchowiskach, ZS w Modliborzycach, - Przedszkole Modliborzyce,
		<b>3.2.</b> Kształtowanie pozytywnych postaw - zapobieganie i ograniczanie zjawisk negatywnych/patologicznych wśród dzieci i młodzieży.	- Urząd Miejski, MGBP, GOK - ZPO w Stojeszynie, ZS w Wierchowiskach, ZS w Modliborzycach - Przedszkole Modliborzyce - JUDO TEAM
		<b>3.3.</b> Zapewnianie atrakcyjnych form spędzania czasu wolnego.	- Urząd Miejski, MGBP, GOK, GOPS, - ZPO w Stojeszynie, ZS w Wierchowiskach, ZS w Modliborzycach, Przedszkole Modliborzyce,

			- KGW „Wysokie Obcasy”, KGW w Majdanie - JUDO TEAM
		<b>3.4.</b> Propagowanie różnych metod prawidłowego sposobu komunikowania się: dzieci – rodzice oraz rodzice – dzieci. Pedagogizacja rodziców.	- Urząd Miejski, GOPS, - ZPO w Stojeszynie, ZS w Wierchowiskach, ZS w Modliborzycach, - Przedszkole Modliborzyce
<b>4.</b>	<b>Ułatwianie funkcjonowania w środowisku lokalnym osobom niepełnosprawnym oraz seniorom. Tworzenie warunków do uczestnictwa w lokalnej społeczności</b>	<b>4.1.</b> Poprawa sytuacji osób niepełnosprawnych na rynku pracy.	
		<b>4.2.</b> Doskonalenie systemu pomocy osobom niepełnosprawnym oraz seniorom.	- Urząd Miejski, GOPS, - Caritas
		<b>4.3.</b> Przeciwdziałanie izolacji społecznej.	- Urząd Miejski, GOPS, GOK, GBP - ZS w Wierchowiskach, ZPO w Stojeszynie, ZS w Modliborzycach, Przedszkole Modliborzyce, - KGW „Wysokie Obcasy”
		<b>4.4.</b> Likwidacja barier architektonicznych i urbanistycznych.	- Urząd Miejski, - Caritas

### Program współpracy z organizacjami pozarządowymi

W Programie współpracy z organizacjami pozarządowymi na 2022 r. przewidziano,

- 1) poprawę jakości życia społeczności lokalnej,
- 2) racjonalne wykorzystanie publicznych środków finansowych kierowanych do sektora pozarządowego,
- 3) umacnianie w świadomości społecznej poczucia odpowiedzialności za siebie, swoje otoczenie, wspólnotę lokalną oraz jej tradycje,
- 4) efektywne diagnozowanie potrzeb organizacji działających na terenie gminy,
- 5) otwarcie na innowacyjność i konkurencyjność przy wykonywaniu zadań publicznych,
- 6) integrację podmiotów działających na terenie gminy obejmujących swym zakresem sferę zadań publicznych,
- 7) wzmocnienie potencjału organizacji pozarządowych,
- 8) wspieranie inicjatyw, nowatorskich pomysłów i rozwiązań zwiększających świadomość społeczeństwa obywatelskiego.

Wskaźniki wykonania celu to:

- 1) liczba organizacji pozarządowych podejmujących realizację zadań publicznych,
- 2) liczba ogłoszonych otwartych konkursów ofert,
- 3) liczba ofert, które wpłynęły od organizacji,
- 4) liczba umów zawartych z organizacjami pozarządowymi na realizację zadań publicznych,
- 5) wysokość środków finansowych przeznaczonych z budżetu gminy na realizację zadań publicznych przez organizacje pozarządowe.

Wskaźniki te zostały osiągnięte, gdyż 4 organizacje pozarządowe podjęły realizację zadań publicznych, ogłoszono 1 otwarty konkurs ofert, wpłynęły 4 oferty od organizacji na realizację zadań publicznych, zawarte zostały 4 umowy z organizacjami pozarządowymi na realizację zadań publicznych przez organizacje pozarządowe a na ten cel została przeznaczona kwota 120 000,00 zł.

W ramach otwartych konkursów ofert, skierowanych do organizacji pozarządowych, powierzono wykonanie następujących zadań publicznych:

- 1) zadanie - w zakresie wspierania i upowszechniania kultury fizycznej - wpłynęły trzy oferty, z których wybrano oferty organizacji:
  1. Uczniowski Ludowy Klub Sportowy „SPRINT” – „Nas Łączy Piłka” kwota dotacji 35 000,00 zł
  2. Gminny Uczniowski Klub Sportowy w Modliborzycach – „Bądź sprawny”, kwota dotacji 20 000,00 zł
  3. Uczniowski Klub Sportowy Judo Team Modliborzyce – „Treningi judo jako aktywna forma spędzania wolnego czasu”, kwota dotacji – 40 000,00 zł.

Zadania zostały wykonane.

- 2) zadanie w zakresie działalności na rzecz osób niepełnosprawnych – wpłynęła 1 oferta, organizacji Caritas Diecezji Sandomierskiej – „Świadczenie nieodpłatnych usług pielęgnacyjno-socjalnych na rzecz osób niepełnosprawnych z terenu Gminy Modliborzyce w 2022 roku”, na kwotę 25 000 zł – zadanie zostało wykonane.

## **Plan gospodarki niskoemisyjnej**

Plan Gospodarki Niskoemisyjnej dla Gminy Modliborzyce został przyjęty Uchwałą Nr XIV/72/15 Rady Miejskiej w Modliborzycach z dnia 17 listopada 2015 r.

Istotą założeń przyjętego planu jest osiągnięcie korzyści ekonomicznych, społecznych i środowiskowych poprzez realizację działań zmniejszających emisję gazów cieplarnianych poprzez wyznaczone dla Gminy Modliborzyce cele:

- redukcję emisji gazów cieplarnianych,
- zwiększenie udziału energii pochodzące ze źródeł odnawialnych,
- redukcja zużycia energii finalnej w wyniku zwiększenia efektywności energetycznej,
- redukcja zanieczyszczeń powietrza.

Plan Gospodarki Niskoemisyjnej obejmuje wszystkie sektory (budownictwo użyteczności publicznej, budownictwo mieszkaniowe, transport, oświetlenie uliczne, przemysł) i podmioty będące producentami, dystrybutorami i użytkownikami energii uwzględniając podmioty zarówno publiczne jak i prywatne.

Gmina Modliborzyce w ramach realizacji założeń Planu w latach 2017-2018 wykonała 674 zestawów kolektorów słonecznych i zamontowano 63 piece o 5 klasie ekologiczności.

W roku 2019 złożony został wniosek o dofinansowanie ze środków RPO WL 2014-2020 do zakupu i montażu 204 zestawów ogniw fotowoltaicznych, 78 zestawów kolektorów słonecznych oraz 42 pieców opalanych biomasą. W roku 2020 podpisano umowę na realizację w/w projektu w latach 2021-2022. W roku 2022 rozpoczęto rzeczową realizację projektu.

### **Gminny Program Profilaktyki i Rozwiązywania Problemów Alkoholowych oraz Przeciwdziałania Narkomanii w Gminie Modliborzyce**

Gminny Program Profilaktyki i Rozwiązywania Problemów Alkoholowych oraz Przeciwdziałania Narkomanii na rok 2022 został przyjęty uchwałą Nr XXVIII/179/2022 Rady Miejskiej w Modliborzycach w dniu 22 marca 2022 roku.

Gminny Program Profilaktyki i Rozwiązywania Problemów Alkoholowych oraz Przeciwdziałania Narkomanii lokalną strategię w zakresie profilaktyki oraz minimalizacji szkód społecznych i indywidualnych wynikających z używania alkoholu i narkotyków. Program określa kierunki podejmowania działań w zakresie profilaktyki i rozwiązywania problemów alkoholowych, wskazuje podmioty odpowiedzialne za ich realizację, określa źródła finansowania tych zadań, przedstawia również zadania własne gminy wynikające z art. 4<sup>1</sup> ustawy z dnia 26 października 1982 r. o wychowaniu w trzeźwości i przeciwdziałaniu alkoholizmowi. Zgodnie z treścią tej ustawy zadania związane z profilaktyką i rozwiązywaniem problemów alkoholowych wykonuje się w szczególności przez: tworzenie warunków sprzyjających realizacji potrzeb, których zaspokajanie motywuje



do powstrzymywania się od spożywania alkoholu; działalność wychowawczą i informacyjną; ograniczanie dostępności alkoholu; leczenie, rehabilitację i reintegrację osób uzależnionych od alkoholu; zapobieganie negatywnym następstwom nadużywania alkoholu i ich usuwanie oraz przeciwdziałanie przemocy w rodzinie. Na zadaniach tych należy skupić szczególną uwagę, dlatego że problemy związane z alkoholem należą do tej grupy problemów społecznych, które przybierają bardzo duże rozmiary i powodują szkody zarówno ekonomiczne, jak i społeczne.

W związku z powyższym, celem działań podejmowanych przez gminę jest zmniejszenie różnych problemów powodowanych przez alkohol w całej populacji, a nie tylko w grupie podwyższonego ryzyka, ponieważ na szkody związane z alkoholem narażony jest każdy mieszkaniec gminy, niezależnie od tego czy pije alkohol, czy nie. Nadużywanie alkoholu powoduje nie tylko szkody zdrowotne, ale również społeczne, takie jak: naruszenie zasad bezpieczeństwa publicznego, przestępczość, wypadki samochodowe, przemoc w rodzinie, ubóstwo i bezrobocie.

Gminny Program zawiera równocześnie zadania własne gminy w obszarze profilaktyki narkomanii wynikające z ustawy z dnia 29 lipca 2005 r. o przeciwdziałaniu narkomanii. Narkomania to drugi problem, na którym należy skupić szczególną uwagę, ponieważ powszechność narkotyków wcześniej była problemem głównie dużych miast, dzisiaj są one obecne w miasteczkach oraz na wsiach.

Przedstawiony program adresowany jest do szerokiej grupy osób, a mianowicie; osób zagrożonych i uzależnionych od alkoholu i narkotyków oraz członków ich rodzin, a przede wszystkim do dzieci i młodzieży, jak również do osób, które doświadczają przemocy w rodzinie.

Cele i zadania oraz sposoby ich realizacji określone w GPRPAiN w 2022 roku dostosowane są do potrzeb i możliwości lokalnych w prowadzeniu różnego rodzaju form pracy i wykonania ich w oparciu o posiadane zasoby instytucjonalne i osobowe oraz ewentualną pomoc merytoryczną ze strony podmiotów zewnętrznych - jednostek samorządowych wyższego szczebla, organizacji, instytucji i osób fizycznych.

Na dzień 1 stycznia 2022 roku – 20 podmiotów gospodarczych posiadało zezwolenia na sprzedaż napojów alkoholowych, w tym 16 sklepów, 4 punktów gastronomicznych, co w przeliczeniu stanowi, że na 1 punkt przypada 350,1 mieszkańca gminy. Na dzień 31 grudnia 2022 roku było 21 podmiotów gospodarczych posiadających zezwolenia na sprzedaż napojów alkoholowych.

Z tzw. funduszu korkowego (środków uzyskanych przez gminę z tytułu udzielonych zezwoleń na sprzedaż napojów alkoholowych) w 2022 r. sfinansowane zostały następujące wydatki:

1. Uczniowie Zespołu Szkół w Modliborzycach w klasach VIa, VIb i I LO w dniu 29 listopada 2022 roku wzięli udział w warsztatach profilaktycznych o tematyce promocji zdrowia psychicznego. Zajęcia warsztatowe zostały przeprowadzone przez trenera z Fundacji Centrum Działań Profilaktycznych. W warsztatach udział wzięło 45 uczniów. W ramach tego programu przeprowadzono również szkolenie dla nauczycieli Zespołu Szkół w Modliborzycach. Tematem szkolenia była charakterystyka depresji, jak odpowiednio reagować na problemy dziecka. W szkoleniu uczestniczyło 37 nauczycieli. Kwota dofinansowania przeprowadzonych zajęć – **2 450,00 zł.**

2. Uczniowie Liceum Ogólnokształcącego w Modliborzycach przygotowali i przeprowadzili cykliczny program profilaktyczny pn: "Narkotyki ? To mnie nie kreci !". W akcji udział wzięli: Przedstawiciele Policji (z Komendy Powiatowej Policji w Janowie Lubelskim oraz dzielnicowy Policji w Modliborzycach) którzy w dniu 16 listopada 2022 roku przedstawili odpowiedzialności prawne za popełnione czyny karalne za zażywanie narkotyków, dopalaczy i środków odurzających. W dniu 29 listopada 2022 roku młodzież LO uczestniczyła w zajęciach z psychologiem i pedagogiem szkolnym. 30 listopada 2022 roku odbyło się spotkanie licealistów i wychowawców na którym klasa IV LO zaprezentowała prezentację multimedialną nt; narkotyków. W dniu 21 listopada 2022 roku odbyło się spotkanie dla społeczności uczniowskiej liceum (46) ich rodziców około 40 osób), nauczycieli i dyrekcji (12 nauczycieli). Po podsumowaniu akcji został przygotowany poczęstunek dla wszystkich uczestników akcji. – Kwota dofinansowania akcji – **2 000,00 zł.**

3. Wychowawcy klas I-VIII Szkoły Podstawowej w Modliborzycach w marcu 2022 roku zorganizowali akcje profilaktyczną pn.: "Trenuj zdrowo". Celem akcji było zapobieganie różnorodnym uzależnieniom wśród dzieci i młodzieży poprzez promowanie zdrowego stylu życia. Wychowawcy klas I-VIII szkoły podstawowej przeprowadzili w swoich klasach co najmniej jedną godzinę zajęć na temat uzależnień behawioralnych oraz uzależnień od substancji psychoaktywnych i alkoholu. 8. marca 2022 roku uczniowie klas IV-VIII (30 uczniów) przygotowali i przedstawili spektakl nt. szkodliwości spożywania alkoholu i zażywania narkotyków. Finałem akcji profilaktycznej był szkolny konkurs talentów sportowych promujący zdrowy styl życia w którym udział wzięło 75 uczniów i 10 nauczycieli. Uczniowie za przygotowanie i udział otrzymali drobny sprzęt sportowy, a najlepsza klasa otrzymała stół do piłkarzyków z którego korzystają wszystkie

dzieci ze szkoły podstawowej w Modliborzycach. Kwota dofinansowania w/w akcji – **2 994,75 zł.**

4. Uczniowie klas I-III szkoły podstawowej w Zespole Szkół w Modliborzycach w dniach 4-8 kwietnia 2022 roku przeprowadzili akcję profilaktyczną pn; Wiosna na sportowo”. W akcji udział wzięło 80 uczniów wraz z wychowawcami. Odbył się turniej sportowy i pogadanka nt. uzależnień behawioralnych (spędzanie czasu przed komputerem, telefon) Dofinansowanie kosztów przygotowania i przeprowadzenia akcji profilaktycznej oraz nagrody w postaci drobnego sprzętu sportowego do wykorzystania na zajęciach wychowania fizycznego. Oraz poczęstunek dla uczestników akcji – kwota – **1006,06 zł.**

5. Parafia Wierchowiska (ksiądz, wraz z uczniami i nauczycielami Zespołu Szkół w Wierchowiskach Drugich (120 uczniów) w dniu 26 czerwca 2022 roku zorganizowali i przeprowadzili akcję profilaktyczną skierowaną do dzieci i młodzieży oraz rodziców pod nazwą „Piknik rodzinny” którego tematem było przeciwdziałanie cyberprzemocy i uzależnieniom behawioralnym. W akcji uczestniczyło 150 osób. Nauczyciele przeprowadzili pogadankę nt. cyberprzemocy i uzależnieniom behawioralnym, natomiast uczniowie klas V-VIII przygotowali i przedstawili spektakl o cyberprzemocy. Najmłodsi uczniowie wykonali prace plastyczne w formie plakatów na w/w temat. Za najlepsze plakaty ufundowane zostały drobne nagrody, a dla wszystkich uczestników przygotowano piknik rodzinny. Kwota dofinansowania akcji profilaktycznej – **1 988,46 zł.**

6. Zespół Placówek Oświatowych w Stojeszynie Pierwszym w miesiącu marcu 2022 roku podsumowana została akcja profilaktyczna prowadzona w ramach Programu Profilaktycznego pn. „Sport i Rekreacja”, której celem było zapobieganie powstawaniu uzależnień od alkoholu, narkotyków i behawioralnych. W ramach tej akcji odbyły się konkursy plastyczne, rywalizacje sportowe i sprawnościowe oraz rajd rowerowy. W działaniach akcji udział wzięło 40 uczniów Zespołu Szkół w Stojeszynie i nauczyciele pracujący w tej szkole. Wyróżniający się uczestnicy akcji zostali nagrodzeni upominkami w postaci drobnego sprzętu sportowego, a główną nagrodę w postaci orbitreka ćwiczebnego przeznaczonego dla młodzieży klas starszych.

Kwota dofinansowania akcji – **1 998,00 zł.**

7. Dyrekcja, nauczyciele i uczniowie klas I-VIII Zespołu Placówek Oświatowych w Stojeszynie Pierwszym w dniu 10 czerwca 2022 roku przygotowali i przeprowadzili akcję

profilaktyczną pn. „Rodzina bez uzależnień”, jest to akcja profilaktyczna odbywająca się co roku pod hasłem „Dzień rodziny”. W roku 2022 w akcji udział wzięło 150 osób. Podczas uroczystości na korytarzach szkolnych prezentowane były prace plastyczne wykonane przez dzieci oraz przedstawienia teatralne przygotowane przez młodzież szkolną. Przeprowadzono również warsztaty profilaktyczne przez firmę „Świat turystki dziecięcej” o tematyce zagrożeń jakie niosą ze sobą wszelkiego rodzaju uzależnienia. Kwota dofinansowania akcji profilaktycznej – **1 230,00 zł.**

8. Parafia Brzeziny zorganizowała dla dzieci i młodzieży w dniach 23-25 sierpnia 2022 roku pielgrzymkę do Częstochowy i Lichenia. Podczas pielgrzymki została przeprowadzona pogadanka przez pedagoga nt. „wpływ nikotyny, alkoholu, narkotyków oraz uzależnień behawioralnych na zdrowie i życie człowieka”.

W pielgrzymce uczestniczyło 30 osób. Dofinansowanie w kwocie – **2 500,00 zł.**

9. Parafia Modliborzyce w dniach 9 - 12 sierpnia 2022 roku zorganizowała wycieczkę w Bieszczady do Ośrodka Wypoczynkowego w Nasicznem dla dzieci i młodzieży w wieku 14-16 lat. W wycieczce udział wzięło 23 osoby. Podczas wycieczki ksiądz Przemysław Pałacha przeprowadził pogadanki i prelekcję nt. wpływu nikotyny, alkoholu i uzależnień behawioralnych na zdrowie, życie oraz bezpieczeństwa człowieka. Kwota dofinansowania – **2 500,00 zł.**

10. Biblioteka u Kazimierza wraz z filią w Wolicy Pierwszej zrealizowała program „Profilaktyka w Bibliotece”. Podczas spotkań przeprowadzono zajęcia profilaktyczno - edukacyjne dla dzieci, młodzieży oraz dorosłych o tematyce wszelkiego rodzaju uzależnieniach. Teatr Edukacji i Profilaktyki MASKA z Krakowa przedstawił spektakl „Zaplątany w sieci” W okresie wakacji odbywały się cykliczne zajęcia profilaktyczne; (zajęcia plastyczne, konkursy, zabawy, różnego rodzaju zagospodarowania wolnego czasu i jak prowadzić zdrowy tryb życia wolny od nałogów, rajd rowerowy, pogadanki nt. zdrowego trybu życia). Do przygotowania i przeprowadzenia tych zajęć zakupiono materiały papiernicze, gry planszowe, filmy. Dla uczestników (dzieci) zakupiono symboliczne nagrody i przygotowano poczęstunek. Zakupiono książeczki dla bibliotek o tematyce przeciwdziałanie alkoholizmowi, narkomanii i przemocy. W realizowanym programie udział wzięło około 200 osób. Koszt przygotowania i przeprowadzenia programu „Profilaktyka w Bibliotece” - **5 207,97 zł.**

11. Dofinansowano sporządzenie dokumentacji doposażenia placów zabaw przy świetlicach wiejskich w Majdanie i Słupiu na kwotę – **9 225,00 zł.**

12. Dofinansowano doposażenie świetlicy w Dąbiu – kwota – **1 935,04 zł.**

13. Zarząd Koła Gospodyń Wiejskich „Dąbianki Znad Źródeł” w Dąbiu w dniu 10 lipca 2022 roku przygotowały i przeprowadziły akcję profilaktyczną pn. „Stop używkom”. W akcji udział wzięły dzieci, młodzież oraz rodzice z m-sci Dąbie. Zostały wykonane prace plastyczne przez dzieci, a młodzież przygotowała i przedstawiła inscenizację przedstawiającą skutki zażywania używek. W akcji ogółem udział wzięło 82 osoby. Dofinansowano – kwotę – **1 000,00 zł.**

14. Dofinansowano koszt wyjazdu 17 dzieci na kolonie letnie w dniach od 12 lipca do 21 lipca 2022 roku z rodzin dysfunkcyjnych z terenu gminy Modliborzycy do Gdyni zorganizowanego przez powiat janowski kwota – **2 550,00 zł.**

15. W roku sprawozdawczym przekazano środki na działalność Zespołu Interdyscyplinarnego w Modliborzycach – kwota – **4 822,78 zł.**

16. W dniu 29 grudnia 2022 roku Polski Związek Emerytów Rencistów i Inwalidów Koło w Modliborzycach zorganizował akcję profilaktyczną „NIE PIJĘ, ŻYJĘ ZDROWO „ w akcji udział wzięli emeryci z terenu Gminy Modliborzycy - koszt dofinansowania – **1 500,00 zł.**

17. W roku 2022 została sporządzona Diagnoza Problemów Społecznych Gminy Modliborzycy – kwota – **4 400,00 zł.**

18. Komisja w roku 2022 odbyła 1 posiedzenie na którym zaopiniowała 2 wnioski o wydanie zezwoleń na sprzedaż napojów alkoholowych. Wynagrodzenie członków Gminnej Komisji Rozwiązywania Problemów Alkoholowych i Narkomani w postaci diety – **5 064,00 zł.**

Ogółem w roku 2022 wydatkowano środków - **54 372,06 zł.**

Na terenie gminy na początek i koniec 2022 roku funkcjonowało 2 apteki – jedna w Modliborzycach oraz punkt apteczny w Wierzchowiskach Pierwszych. W obu aptekach zatrudnieni byli magistry farmacji.



Budżet Gminy Modliborzycy na rok 2022, uchwalony został uchwałą Nr XXVI/167/2021 Rady Miejskiej w Modliborzycach z dnia 28 grudnia 2021 r. Planowane dochody wyniosły 31.484.521,00 zł, planowane wydatki 33.625.794,00 zł, w tym wydatki majątkowe 6.745.562,00 zł planowane rozchody 899.679,00 zł oraz planowane przychody w kwocie 3.040.952,00 zł.

W 2022 roku budżet Gminy Modliborzycy zmieniany był następującymi uchwałami Rady Miejskiej w Modliborzycach:

- - Nr XXVII/175/2022 z dnia 2 lutego 2022 r.
- Nr XXVIII/180/2022 z dnia 22 marca 2022 r.
- Nr XXX/194/2022 z dnia 29 czerwca 2022 r.
- Nr XXXI/201/2022 z dnia 30 września 2022 r.
- Nr XXXII/204/2022 z dnia 4 listopada 2022 r.
- Nr XXXIII/213/2022 z dnia 24 listopada 2022 r.
- Nr XXXV/226/2022 z dnia 29 grudnia 2022 r.

Ponadto zmiany w budżecie dokonywane były zarządzeniami Burmistrza Modliborzycy w ramach jego upoważnień wynikających z ustawy lub uchwały budżetowej. W 2022 roku zmiany te wprowadzone zostały następującymi zarządzeniami Burmistrza Modliborzycy:

- Zarządzenie Nr 4/2022 z dnia 22 lutego 2022 r.,
- Zarządzenie Nr 6/2022 z dnia 3 marca 2022 r.,
- Zarządzenie Nr 8/2022 z dnia 31 marca 2022 r.,
- Zarządzenie Nr 11/2022 z dnia 7 kwietnia 2022 r.,
- Zarządzenie Nr 12/2022 z dnia 21 kwietnia 2022 r.,
- Zarządzenie Nr 13/2022 z dnia 29 kwietnia 2022 r.,
- Zarządzenie Nr 16/2022 z dnia 12 maja 2022 r.,
- Zarządzenie Nr 20/2022 z dnia 27 maja 2022 r.,
- Zarządzenie Nr 22/2022 z dnia 8 czerwca 2022 r.,
- Zarządzenie Nr 25/2022 z dnia 30 czerwca 2022 r.,
- Zarządzenie Nr 29/2022 z dnia 28 lipca 2022 r.,
- Zarządzenie Nr 30/2022 z dnia 29 lipca 2022 r.,
- Zarządzenie Nr 34/2022 z dnia 11 sierpnia 2022 r.,
- Zarządzenie Nr 35/2022 z dnia 22 sierpnia 2022 r.,
- Zarządzenie Nr 36/2022 z dnia 29 sierpnia 2022 r.,
- Zarządzenie Nr 38/2022 z dnia 31 sierpnia 2022 r.,
- Zarządzenie Nr 40/2022 z dnia 15 września 2022 r.,
- Zarządzenie Nr 46/2022 z dnia 12 października 2022 r.,
- Zarządzenie Nr 47/2022 z dnia 20 października 2022 r.,
- Zarządzenie Nr 53/2022 z dnia 15 grudnia 2022 r.,

Po zmianach na dzień 31 grudnia 2022 r. plan przedstawiał się następująco: dochody **42.133.867,75 zł.**, wydatki **42.394.098,89 zł.**, w tym wydatki majątkowe **6.823.774,00 zł.**, rozchody **5.206.420,00 zł** oraz przychody **5.466.651,14 zł.**

## I. REALIZACJA DOCHODÓW BUDŻETOWYCH

Dochody w 2022 roku zrealizowano w kwocie 38.804.378,67 zł, co stanowiło 92,10 % planu, w tym dochody majątkowe zrealizowano w kwocie 589.372,77 zł, co stanowiło 15,04 % planu, zaś dochody bieżące zrealizowano w kwocie 38.215.005,90 zł, co stanowiło 100,00 % planu.

Na **dochody majątkowe** złożyły się w głównej mierze dochody z dotacji, subwencji i innych środków na realizowane przez Gminę inwestycje w łącznej kwocie **530.135,29 zł** oraz dochody w kwocie **59.130,48 zł** – z tytułu wpłat mieszkańców jako wkład własny w projekcie „Odnawialne źródła energii w Gminie Modliborzyce” (rozdział 90005 par. 6299) jak i dochody ze sprzedaży majątku gminy w kwocie **107,00 zł**.

Do dnia 31 grudnia wpłynęły dotacje dotyczące poniesionych nakładów inwestycyjnych w ramach realizacji następujących zadań inwestycyjnych:

- 60.000,00 zł – z tytułu pomocy finansowej udzielonej przez Gminę Potok Wielki na dofinansowanie inwestycji „Modernizacja (przebudowa) drogi dojazdowej do gruntów rolnych w miejscowości Brzeziny na dz. Nr ewid. 168 od km 0+000 do km 0+700 i na dz. Nr ewid. 276/1 od km 0-000 do km 0+130- etap II”;
- 130.000,00 zł – środki przekazane przez Urząd Marszałkowski Województwa Lubelskiego w ramach Funduszu Ochrony Gruntów Rolnych na realizację zadania pt. „Modernizacja (przebudowa) drogi dojazdowej do gruntów rolnych w miejscowości Brzeziny na dz. Nr ewid. 168 od km 0+000 do km 0+700 i na dz. Nr 276/1 od km 0-000 do km 0+130- etap II”;
- 332.135,29 zł – dotacja z Województwa Lubelskiego ze środków Rządowego Funduszu Rozwoju Dróg na realizację zadania „Przebudowa drogi gminnej nr 108710L od km 0+000 do km 0+811,5 w miejscowości Stojeszyn Drugi”.
- 8.000,00 zł – środki przekazane przez Lubelski Urząd Wojewódzki w ramach projektu „Pod Biało-Czerwoną zakup masztów i flag oraz ich instalacja na terenie gmin województwa lubelskiego”.

Na **dochody bieżące** złożyły się ogólnie dochody własne, subwencja oraz dotacje (w tym środki pozyskane z innych źródeł na sfinansowanie lub dofinansowanie zadań własnych).

Strukturę tych dochodów oraz ich wielkość przedstawiono poniżej w tabeli oraz na wykresie.

Tabela Nr 1

Plan i wykonanie poszczególnych rodzajów dochodów bieżących w 2022 roku.

Lp.	Rodzaj dochodu	Plan	Wykonanie	Wskaźnik wykonania w %
1.	Dochody własne	11.608.122,57	11.824.514,80	101,87
2.	Subwencja ogólna	12.757.531,00	12.757.531,00	100,00
3.	Dotacje i środki ogółem	13.850.078,89	13.632.960,10	98,44
	<b>Razem</b>	<b>38.215.732,46</b>	<b>38.215.005,90</b>	<b>100,00</b>

## Wykres nr 1

Struktura zrealizowanych dochodów bieżących w 2022 roku.

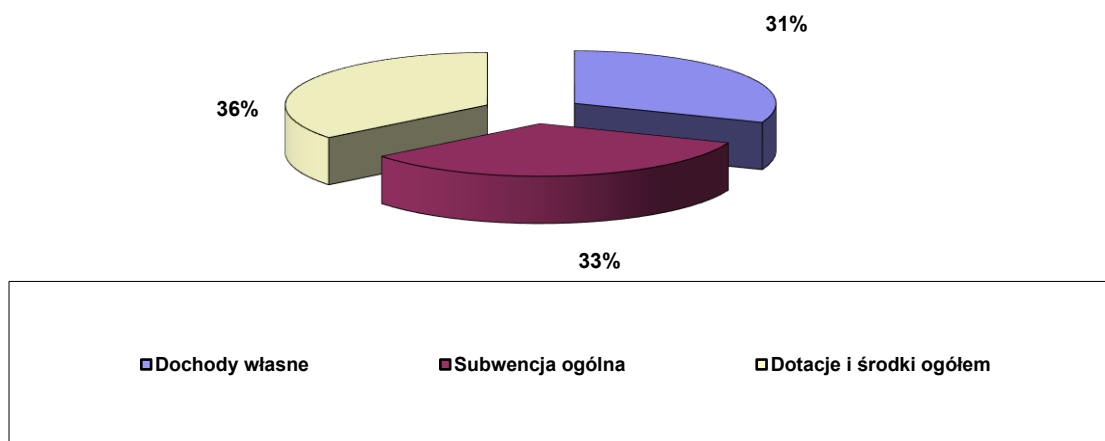

### 1. Dochody własne

Dochody własne wykonano na dzień 31 grudnia 2022 r. w kwocie 11.824.514,80 zł, co stanowiło 101,87 % planu. Do dochodów własnych zaliczono dochody z tytułu udziałów Gminy Modliborzyce w podatkach dochodowych, dochody z podatków i opłat pobieranych zarówno przez urzędy skarbowe, jak i bezpośrednio przez Gminę, dochody z mienia nie zaliczane do dochodów majątkowych oraz pozostałe dochody uzyskane z różnych tytułów. Strukturę dochodów własnych zrealizowanych na dzień 31 grudnia 2022 r. przedstawiono poniżej na wykresie.

## Wykres Nr 2

Struktura dochodów własnych zrealizowanych w 2022 roku.

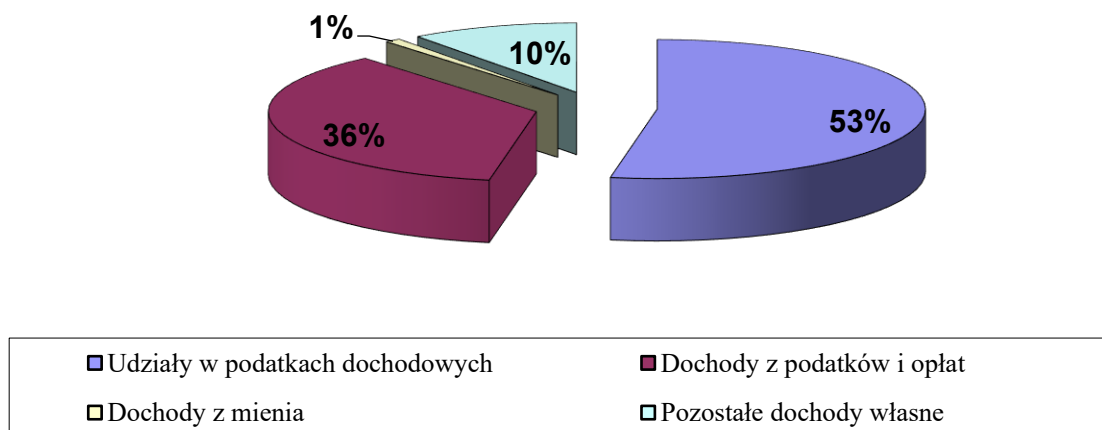

Jak wynika z przedstawionego wykresu najważniejszymi źródłami dochodów bieżących własnych w 2022 roku były: udziały w podatkach dochodowych i stanowiły one 52,80 % dochodów własnych Gminy jak i dochody z podatków i opłat lokalnych pobierane przez Gminę oraz przez urzędy skarbowe stanowiące 36,15 % dochodów własnych Gminy. Obydwie te grupy dochodów wskazują tendencję wzrostową w porównaniu do roku poprzedniego. Podatki i opłaty lokalne zostały wykonane powyżej założonego planu.

#### ***a) udziały w podatkach dochodowych***

Z tytułu udziałów w podatkach dochodowych Gmina Modliborzyce zrealizowała w 2022 roku kwotę **6.243.367,70 zł** (99,94 % planu): w tym udział w podatku dochodowym od osób fizycznych wyniósł 6.234.154,57 zł, zaś udział w podatku dochodowym od osób prawnych wyniósł 9.213,13 zł. Wyraźne znaczenie dominujące ma zatem udział w podatku dochodowym od osób fizycznych.

#### ***b) dochody z podatków i opłat***

Łącznie z tytułu podatków i opłat na dzień 31 grudnia 2022 r. zrealizowano dochody w kwocie **4.274.019,85 zł.** (108,25 % planu)

Dochody w tej grupie podzielić można na dochody z tytułu podatków i opłat realizowane bezpośrednio przez Gminę oraz dochody z tytułu podatków realizowane przez urzędy skarbowe. Dochody realizowane bezpośrednio przez Gminę to dochody z następujących tytułów: z podatku od nieruchomości, podatku rolnego, podatku leśnego, podatku od środków transportowych, opłaty skarbowej, opłaty za wydawanie zezwoleń na sprzedaż napojów alkoholowych, opłaty od wniosków w zakresie ewidencji działalności gospodarczej. Najistotniejszym źródłem dochodów w tej grupie jest podatek od nieruchomości. Dochody z tego tytułu wyniosły w 2022 roku 1.683.445,06 zł, w tym z tytułu podatku od nieruchomości od osób prawnych zrealizowano 1.135.257,00 zł (113,53 % planu) oraz z tytułu podatku od nieruchomości od osób fizycznych zrealizowano 548.188,06 zł (119,17 % planu). Istotnym źródłem dochodów pobieranych bezpośrednio przez Gminę jest także podatek rolny z tytułu którego w tym okresie uzyskano 591.705,58 zł, podatek leśny wykonany w kwocie 248.724,61 zł oraz podatek od środków transportowych, który został wykonany na poziomie 170.697,17 zł. Ważne źródła dochodów to także opłata skarbowa, z tytułu której na dzień 31 grudnia 2022 r. uzyskano 30.468,00 zł, tj. 87,05 % planu oraz opłata za zezwolenia na sprzedaż napojów alkoholowych, z tytułu której uzyskano 120.991,06 zł, tj. 120,99 % planu, jak i wpływy z tytułu opłaty za zezwolenie na sprzedaż napojów alkoholowych w obrocie hurtowym w kwocie 21.718,13 zł. W grupie tych dochodów mieszczą się też dochody z tytułu opłaty za gospodarowanie odpadami z których Gmina Modliborzyce na dzień 31 grudnia uzyskała kwotę 1.115.396,42 zł co stanowiło 100,49 % planu.

Dochody realizowane przez urząd skarbowy to druga grupa dochodów Gminy z tytułu podatków i opłat. Do grupy tej zalicza się dochody z tytułu podatku od czynności cywilnoprawnych, podatku od spadków i darowizn oraz podatku dochodowego od osób fizycznych opłacanego w formie karty podatkowej. Największe dochody w tej grupie dochodów (zarówno

od osób prawnych jak i fizycznych) w 2022 roku uzyskano z tytułu podatku od czynności cywilnoprawnych – 218.077,59 zł (co stanowiło 121,02 % plany).

### *c) dochody z mienia*

Na dzień 31 grudnia 2022 r. dochody z mienia wyniosły **110.256,60 zł** są to głównie dochody z tytułu najmu i dzierżawy nieruchomości stanowiących własność Gminy:

- dział 01095 § 0750 w kwocie 3.553,79 zł;
- dział 70005 § 0750 w kwocie 85.634,21 zł;
- dział 80101 § 0750 w kwocie 9.298,60 zł.
- dział 90095 § 0750 w kwocie 11.770,00 zł

### *d) pozostałe dochody własne*

Pozostałe dochody własne Gminy w 2022 roku wyniosły **1.196.870,65 zł** – największą kwotę w grupie tej stanowią dochody uzyskane z preferencyjnej sprzedaży węgla na podstawie ustawy w łącznej kwocie 1.020.399,17 zł.. W grupie tej mieszczą się też dochody uzyskane z usług świadczonych przez jednostki w ogólnej kwocie 38.674,02 zł (§ 0830). Ponadto w tej grupie dochodów Gmina uzyskała 18.162,84 zł (§ 0690) z tytułu wpływów z różnych opłaty oraz kwotę 92.950,27 zł wynikającą z głównie z naliczonych odsetek bankowych od lokat krótkoterminowych. Do grupy tej zaliczono także dochody w rozdziale 85502 § 2360 związane z realizacją zadań z zakresu administracji rządowej które w roku 2022 wyniosły 21.190,04 zł. Pozostałe dochody w tej grupie to kwota 5.494,28 zł (paragrafy 0640, 0970, 0940)

## **2. Subwencja ogólna**

Wpływy z tytułu subwencji ogólnej z budżetu państwa wyniosły **12.757.531,00 zł**, z tego 6.256.365,00 zł jest to kwota stanowiąca część oświatową subwencji ogólnej oraz 6.446.384,00 zł to kwota stanowiąca część wyrównawczą subwencji ogólnej. Część wyrównawcza jak i oświatowa subwencji na dzień 31 grudnia 2022 r. przekazana została w całości. W tej grupie dochodów Gmina uzyskała jeszcze 54.782,00 zł środków z części równoważącej subwencji ogólnej jako uzupełnienie subwencji ogólnej.

## **3. Dotacje**

W tej grupie uwzględniono wszystkie dotacje otrzymane przez Gminę Modliborzyce oraz środki pozyskane z innych źródeł w 2022 roku przeznaczone na realizację zadań bieżących. Łączna kwota dotacji oraz środków z innych źródeł otrzymanych w tym okresie to **13.632.960,10 zł**. W ogólnej kwocie otrzymanych dotacji mieszczą się:

- a) Dotacje celowe otrzymane z budżetu państwa na realizację zadań bieżących z zakresu administracji rządowej oraz innych zadań zleconych gminie ustawami – 12.142.381,54 zł. W tym uzyskane z Funduszu Pomocy na pomoc obywatelom Ukrainy



w kwocie 279.85,68 zł oraz z Funduszu przeciwdziałania skutkom COVID-19 w kwocie 4.182.490,79 zł;

- b) Dotacje celowe z budżetu państwa na realizację własnych zadań bieżących – 897.362,36 zł
- c) Dotacje celowe otrzymane na zadania bieżące realizowane na podstawie porozumień zawartych z jednostkami samorządu terytorialnego oraz z organami administracji rządowej – 148.893,28 zł.
- d) Środki pozyskane z innych źródeł – dotacje celowe w ramach programów finansowanych z udziałem środków europejskich oraz innych programów krajowych – 444.322,92 zł.

**a) dotacje na zadania zlecone**

Dotacje na zadania zlecone z zakresu administracji rządowej oraz inne zadania zlecone ustawami stanowiły największą pozycję dochodów wśród wszystkich otrzymanych dotacji. Ich łączna kwota **12.142.381,54 zł** otrzymana w 2022 roku stanowi 31,78 % wszystkich dochodów bieżących zrealizowanych w tym okresie. Poniżej w tabeli przedstawiono dane dotyczące planu i wykonania tych dochodów.

Tabela nr 2

Rozdział	Rodzaj zadania	Plan	Wykonanie	%
75011	Zadania administracyjne (urzędy wojewódzkie)	106.539,40	105.496,30	99,02
75101	Aktualizacja rejestru wyborców	1.485,00	1.485,00	100,00
80153	Zapewnienie uczniom prawa do bezpłatnego dostępu do podręczników	33.278,66	33.158,98	99,64
85219	Ośrodki Pomocy Społecznej- Opiekun prawny	4.900,00	4.871,95	99,43
85295	Pozostała działalność-dodatek osłonowy	806.362,00	749.079,33	92,90
85501	Świadczenia wychowawcze	2.644.824,11	2.644.819,26	100,00
85502	Świadczenia rodzinne	3.596.000,00	3.594.051,97	99,95
85503	Karta Dużej Rodziny	1.014,00	1.014,00	100,00
85513	Wspieranie rodziny	69.914,00	67.905,65	97,13
01095	Zwrot rolnikom akcyzy zawartej w cenie paliwa	478.922,63	478.922,63	100,00
<b>Administracja rządowa</b>		<b>7.743.239,80</b>	<b>7.680.805,07</b>	<b>99,20</b>
75095	Pozostała działalność – wydawanie nr PESEL obywatelom Ukrainy	1.608,09	1.608,09	100,00
75421	Zarządzanie Kryzysowe – utrzymanie miejsc zakwaterowania obywateli Ukrainy	113.660,00	100.685,55	88,58
85230	Pomoc w zakresie dożywiania	500,00	0,00	0,00
85395	Pozostała działalność – świadczenia dla obywateli Ukrainy	194.620,00	174.078,00	89,45
85415	Pomoc materialna dla uczniów – obywateli Ukrainy	1.080,00	0,00	0,00
85502	Świadczenia rodzinne dla obywateli Ukrainy	3.000,00	2.714,04	90,47
<b>Fundusz Pomocy Ukrainie</b>		<b>314.468,09</b>	<b>279.085,68</b>	<b>88,77</b>

85395	Pozostała działalność – środki na wypłaty dodatków źródeł ciepła	4.270.740,00	4.182.490,79	97,93
	<b>Fundusz przeciwdziałania skutkom COVID-19</b>	<b>4.270.740,00</b>	<b>4.182.490,79</b>	<b>97,93</b>
	<b>RAZEM</b>	<b>12.328.447,89</b>	<b>12.142.381,54</b>	<b>98,49</b>

W związku z konfliktem zbrojnym trwającym na terenie Ukrainy w zadaniach zleconym pojawiły się nowe zadania związane z udzieleniem przez Polskę pomocy obywatelom Ukrainy, znajdującym się na terenie naszego państwa ze środków utworzonego na ten cel Funduszu Pomocy.

W roku 2022 ze względu na trudną sytuację związaną ze wzrostem cen materiałów służących do ogrzania budynków mieszkalnych wprowadzono dla mieszkańców dofinansowanie w postaci dodatków do zakupu materiałów opałowych sfinansowane ze środków pochodzących z Funduszu przeciwdziałania COVID-19.

#### ***b) dotacje na zadania własne***

W budżecie Gminy na rok 2022 zaplanowano dochody z tytułu dotacji na wykonywanie zadań własnych w kwocie 913.159,00 zł. Na dzień 31 grudnia 2022 r. otrzymano dotacje w łącznej kwocie **897.362,36** zł, w tym:

- 8.000,00 zł – z przeznaczeniem na realizację „Narodowego Programu Rozwoju Czytelnictwa 2.0. na lata 2021-2025, z czego 3.000,00 w rozdziale 80101 i 2.500 zł w rozdziale 80104 oraz 2.500,00 w rozdziale 80120;
- 197.286,00 zł – z przeznaczeniem na realizację zadań z zakresu wychowania Przedszkolnego (rozdział 80104),
- 22.011,75 zł – z przeznaczeniem na składki na ubezpieczenia zdrowotne (rozdział 85213),
- 67.438,93 zł – przeznaczone na zasiłki okresowe, celowe i pomoc w naturze oraz składki na ubezpieczenie emerytalne i rentowe (rozdział 85214)
- 277.647,82 zł – z przeznaczeniem na zasiłki stałe (rozdział 85216)
- 156.613,00 zł – funkcjonowanie Gminnego Ośrodka Pomocy Społecznej (rozdział 85219),
- 24.000,00 zł – z przeznaczeniem na dofinansowanie realizacji programu wieloletniego „Pomoc państwa w zakresie dożywiania” (rozdział 85230),
- 76.496,86 zł – z przeznaczeniem na dofinansowanie funkcjonowania Dziennego Domu „Senior-Wigor w Modliborzycach” (rozdział 85295)
- 58.968,00 zł – przeznaczone na dofinansowanie świadczeń pomocy materialnej dla uczniów o charakterze socjalnym (rozdział 85415),
- 8.900,00 zł – z przeznaczeniem na dofinansowanie inwentaryzacji wyrobów zawierających azbest na terenie gminy (rozdział 90026).

#### ***c) dotacje celowe otrzymane na zadania bieżące realizowane na podstawie porozumień zawartych z jednostkami samorządu terytorialnego***

W 2022 roku Gmina Modliborzyce otrzymała dotację na realizację zadań bieżących na podstawie porozumień zawartych z jednostkami samorządu terytorialnego w kwocie

**10.813,28 zł**, z tytułu dotacji z Ministerstwa Rodziny, Pracy i Polityki Społecznej na realizację programu „Wspieranie jednostek samorządu terytorialnego w tworzeniu Systemu Przeciwdziałania przemocy w rodzinie (rozdział 85205). Ponadto na podstawie porozumienia z Ministerstwem Edukacji i Nauki Gmina otrzymała kwotę **138.080,00 zł** na realizację przedsięwzięcia pod nazwą „Poznaj Polskę”.

***d) środki pozyskane z innych źródeł i dotacje celowe w ramach programów finansowanych ze środków Unii Europejskiej***

W 2022 roku z innych źródeł otrzymano łącznie **444.322,92 zł**. Wymienić tu należy:

- 33.000,00 zł – środki z pomocy finansowej udzielonej przez Nadleśnictwo Janów Lubelski z przeznaczeniem na remont drogi gminnej nr 108731L/1 Świniarska w (rozdział 60016);
- 26.823,17 zł – w rozdziale 72095 § 2057 – środki pochodzące z Programu Operacyjnego Polska Cyfrowa na lata 2014-2020 na realizację działania 5.1 Rozwój Cyfrowy JST oraz wzmocnienie cyfrowej odporności na zagrożenia dotyczące realizacji projektu grantowego „Wsparcie dzieci z rodzin pegeerowskich w rozwoju cyfrowym-Granty PPGR”.
- 207.420,00 zł – w rozdziale 75023 § 2057 – środki pochodzące z Programu Operacyjnego Polska Cyfrowa na lata 2014-2020 na realizację działania „Cyfrowa gmina”;
- 100.023,00 zł – w rozdziale 75814 § 2100 – środki pochodzące z Funduszu Pomocy obywatelom Ukrainy przeznaczone na realizację dodatkowych zadań oświatowych związanych z kształceniem, wychowaniem i opieką nad dziećmi i uczniami będącymi obywatelami Ukrainy;
- 51.880,00 zł – w rozdziale 80195 § 2700 – środki pochodzące z wpłat rodziców jako wkład własny na realizację zadania w ramach przedsięwzięcia Ministra Edukacji i Nauki pod nazwą „Poznaj Polskę” przez jednostki oświatowe gminy;
- 530,00 zł – w rozdziale 85195 § 2180 – środki na organizację telefonicznego punktu zgłoszeń potrzeb transportowych oraz transport osób na szczepienia przeciwko COVID-19 pochodzące z Funduszu Przeciwdziałania COVID-19 rozliczenie za rok 2021;
- 24,646,75 zł – w rozdziale 90005 § 2460 – środki z Wojewódzkiego Funduszu Ochrony Środowiska i Gospodarki Wodnej w Lublinie na realizację programu „Czyste Powietrze”;

## **II. REALIZACJA WYDATKÓW**

W budżecie Gminy Modliborzyce na dzień 31 grudnia 2022 r. plan wydatków wynosił 42.394.098,89 zł, z czego w 2022 roku wydatkowano 36.014.637,27 zł, co stanowiło 84,95 % planu. Ze względu na przeznaczenie wydatki podzielić można na wydatki bieżące i wydatki majątkowe (inwestycyjne). Plan wydatków bieżących na rok 2022 wynosił 35.570.324,89 zł, zaś wykonanie na dzień 31 grudnia wyniosło 32.923.929,99 zł, co stanowiło 92,56 % planu.

Wydatki majątkowe zaplanowane zostały w wysokości 6.823.774,00 zł, zaś ich wykonanie na dzień 31 grudnia 2022 r. wyniosło 3.090.707,28 zł tj. 45,29 % planu.

## 1. Wydatki na realizację zadań własnych.

Wydatki na realizację zadań własnych na dzień 31 grudnia 2022 r. zaplanowane zostały w budżecie w kwocie 30.065.651,00 zł., a ich wykonanie w 2022 roku wyniosło 23.872.255,73 zł, w tym wydatki bieżące wyniosły 20.781.548,45 zł, wydatki majątkowe 3.090.707,28 zł.

### a) wydatki bieżące

Wydatki bieżące na realizację zadań własnych stanowią zasadniczą część wydatków budżetu Gminy Modliborzyce. Poniżej w tabeli przedstawiono poziom realizacji wydatków bieżących na zadania własne sklasyfikowanych w poszczególnych działach klasyfikacji budżetowej.

Tabela nr 3

dział.	Rodzaj wydatku według klasyfikacji budżetowej	Plan	Wykonanie	%
010	Rolnictwo i łowiectwo	14.000,00	11.790,89	84,22
600	Transport	888.405,00	878.415,89	98,88
700	Gospodarka mieszkaniowa	32.000,00	27.185,10	84,95
710	Działalność usługowa	13.000,00	8.733,80	67,18
720	Informatyka	26.829,00	26.823,17	99,98
750	Administracja publiczna	3.190.640,00	2.938.379,25	92,10
754	Bezpieczeństwo publiczne	311.150,00	274.864,71	88,34
757	Obsługa długu publicznego	497.000,00	478.861,63	96,35
758	Różne rozliczenia – rezerwy	20.000,00	0,00	0,00
801	Oświata i wychowanie	11.934.199,00	10.532.503,72	88,26
851	Ochrona zdrowia	95.530,00	45.677,06	47,82
852	Pomoc społeczna	1.804.853,00	1.661.083,58	92,03
853	Pozostałe zadania w zakresie polityki społecznej	1.102.000,00	847.288,91	76,89
854	Edukacyjna opieka wychowawcza	173.909,00	167.429,00	96,27
855	Rodzina	68.000,00	59.007,49	86,78
900	Gospodarka komunalna i ochrona środowiska	1.942.692,00	1.718.504,80	88,46
921.	Kultura i ochrona dziedzictwa narodowego	999.500,00	991.691,66	99,22
926.	Kultura fizyczna i sport	128.170,00	113.307,79	88,40
	<b>RAZEM</b>	<b>23.241.877,00</b>	<b>20.781.548,45</b>	<b>89,42</b>

Poniżej omówiono największe pozycje wydatków w ramach poszczególnych działów klasyfikacji budżetowej.

### ***Rolnictwo i Łowiectwo (Dział 010)***

W dziale tym z zaplanowanych wydatków bieżących w kwocie 14.000,00 zł wydatkowano 11.790,89 zł, z przeznaczeniem na wpłaty gminy na rzecz izb rolniczych (§ 2850).

### ***Transport (Dział 600)***

W dziale tym na wydatki bieżące zaplanowano kwotę 888.405,00 zł. Na dzień 31 grudnia 2022 r. wydatkowano 878.415,89 zł. Największą pozycję stanowiły wydatki w zakresie remontów dróg gminnych, w 2022 roku wydatkowano na ten cel 472.434,37 zł (§ 4270), na bieżące i zimowe utrzymanie dróg wydatkowano 274.648,17 zł (§ 4300) a na zakup materiałów związanych z utrzymaniem i remontem dróg takich jak kruszywo drogowe, sól do posypywania czy oznakowanie drogowe przeznaczono kwotę 122.830,82 zł (§ 4210). W roku 2022 Gmina udzieliła również dotacji na wykonania oznakowania poziomego drogi powiatowej nr 2804L Modliborzycze-Błazek w kwocie 8.502,53 zł.

### ***Gospodarka mieszkaniowa (Dział 700)***

W dziale tym poniesiono wydatki głównie na usługi związane z rozgraniczaniem działek i aktualizacją i wypisami z map w ogólnej kwocie 27.185,10 zł (§ 4170 i 4300).

### ***Działalność usługowa (Dział 710)***

W dziale tym poniesione zostały wydatki na utrzymanie cmentarzy historycznych znajdujących się na terenie gminy na ten cel wydatkowano w 2022 roku kwotę 8.733,80 zł

### ***Informatyka (Dział 720)***

Wydatki sklasyfikowane w tym dziale są to wydatki związane z realizacją projektu grantowego „Wsparcie dzieci z rodzin pegeerowskich w rozwoju cyfrowym – Granty PPGR” finansowanym w całości ze środków Programu Operacyjnego Polska Cyfrowa na lata 2014-2020 w ramach Europejskiego Funduszu Regionalnego. Projekt został zrealizowany w roku 2022 w całości i wydatkowano na ten cel 26.823,17 zł. Wydatki obejmowały zakup sprzętu komputerowego, jego ubezpieczenie i opłacenie dostępu do internetu dla 9 dzieci.

Projekt został wprowadzony do budżetu Uchwałą nr XXVIII/180/2022 Rady Miejskiej w Modliborzycach z dnia 22 marca 2022 roku. Plan nie był zmieniany w trakcie realizacji, projekt został zakończony i rozliczony w roku 2022.





### ***Administracja publiczna (Dział 750)***

Zasadniczą grupą wydatków ujmowanych w tym dziale są wydatki związane z funkcjonowaniem Urzędu Miejskiego (rozdział 75023). Na dzień 31 grudnia 2022 r. była to kwota 2.194.482,54 zł, w tym na:

- wynagrodzenia pracowników wraz z pochodnymi wyniosły 1.613.334,53 zł;
- zakup materiałów i wyposażenia 66.062,69 zł (§ 4210);
- zakup energii elektrycznej oraz gazu do ogrzewania 83.607,12 zł (§ 4260);
- zakup usług remontowych 4.440,30 zł (§ 4270);
- zakup usług zdrowotnych – badania okresowe pracowników 3.920,00 zł (§ 4280);
- zakup usług pozostałych takich jak przesyłki pocztowe, utrzymanie i aktualizacja programów komputerowych i inne – 237.120,33 zł (§ 4300);
- zakup usług telefonicznych i dostępu do Internetu – 11.650,50 zł (§ 4360);
- koszty podróży krajowych - 10.898,36 zł (§ 4410);
- koszty ubezpieczenia majątku Urzędu Gminy – 25.118,17 zł (§ 443);
- obligatoryjny odpis na Zakładowy Fundusz Świadczeń Socjalnych 35.814,80 zł (§ 4440);
- koszty szkoleń pracowników – 8.362,92 zł (§ 4700).

Ponadto w tym rozdziale (75023) był realizowany projekt w ramach Programu Operacyjnego Polska Cyfrowa na lata 2014-2020 dotyczący realizacji projektu grantowego „Cyfrowa Gmina” finansowany w całości ze środków Europejskiego Funduszu Rozwoju Regionalnego. Projekt obejmował analizę cyberbezpieczeństwa oraz zakup sprzętu komputerowego na potrzeby Urzędu Miejskiego w Modliborzycach. Łącznie w 2022 roku wydatkowano na ten cel 92.145,93 zł.

W dziale tym ujmowane są także wydatki związane z funkcjonowaniem Rady Miejskiej (rozdział 75022), które w 2022 roku wyniosły 128.669,24 zł (w tym 118.560,00 zł na wypłatę diet dla radnych, 4.172,32 zł na zakup materiałów oraz 5.788,20 zł na zakupy usług pozostałych), oraz wydatki na promocję Gminy w kwocie 68.744,19 zł (rozdział 75075).

Zgodnie z zaplanowanym budżetem w grupie wydatków na zadania własne Gmina ponosi wydatki związane z realizacją zadań zleconych tj. w rozdziale 75011, i w roku 2022 była to łącznie kwota 172.208,47 zł, z czego na wynagrodzenia wraz z pochodnymi wydatkowano kwotę 159.372,47 zł.

Na funkcjonowanie Gminnego Zespołu Obsługi Szkół i Przedszkoli w Modliborzycach (rozdział 75085) wydatkowano w 2022 roku łącznie kwotę 266.789,61 zł z czego na:

- wynagrodzenia pracowników wraz z pochodnymi wyniosły 228.612,01 zł;
- zakup materiałów i wyposażenia 8.136,12 zł (§ 4210);
- zakup usług pozostałych takich jak przesyłki pocztowe, utrzymanie i aktualizacja programów komputerowych i inne – 21.427,75 zł (§ 4300);
- zakup usług telefonicznych i dostępu do Internetu – 1.269,73 zł (§ 4360);
- koszty podróży krajowych – 320,00 zł (§ 4410);
- obligatoryjny odpis na Zakładowy Fundusz Świadczeń Socjalnych – 4.989,00 zł (§ 4440);
- koszty szkoleń pracowników – 1.735,00 zł (§ 4700).



W rozdziale 75095 – Pozostała działalność poniesione zostały wydatki związane z wypłatą diet, inkasa dla sołtysów oraz zakupem kwitariuszy przychodowych w łącznej kwocie 107.485,20 zł.

### ***Bezpieczeństwo publiczne (Dział 754)***

Wydatki klasyfikowane w tym dziale ponoszone są głównie na funkcjonowanie ochotniczych straży pożarnych działających na terenie Gminy. W 2022 roku wydatkowano na ten cel 271.099,73 zł, w tym:

- 69.093,50 zł na wynagrodzenia wraz z pochodnymi;
- 91.350,50 zł (§ 4210) na zakup materiałów i wyposażenia (w tym paliwa do samochodów);
- 7.550,10 zł (§ 4270) na zakup usług remontowych;
- 35.722,67 zł (§ 4260) na zakup energii elektrycznej jak i ogrzewanie budynków;
- 25.407,10 zł (§ 4300) na zakup usług pozostałych;
- 9.831,25 zł (§ 4430) inne opłaty i składki w tym ubezpieczenie
- 13.164,61 zł (§ 3030) z tytułu wypłaty ekwiwalentu pieniężnego określonego przepisami art. 28 ustawy o ochronie przeciwpożarowej dla członków ochotniczych straży pożarnych uczestniczących w działaniach ratowniczych i szkoleniach pożarniczych.
- 13.164,61 zł (§ 2830) – dotacja na zakup umundurowania dla OSP Zarajec

W 2022 roku Gmina poniosła też wydatki w rozdziale 75421 związane z pomocą obywatelom Ukrainy w szczególności z zakwaterowaniem w lokalu należącym do gminy w kwocie 3.764,98 zł poniesione w grudniu 2022 r. (środki te będą zrefundowane ze środków z Funduszu Pomocy w miesiącu styczniu 2023 r. zgodnie z zawartym porozumieniem ze Starostwem Powiatowym w Janowie Lubelskim). W dziale tym zaplanowana jest także rezerwa celowa w kwocie 7.150 zł na zadania w zakresie zarządzania kryzysowego.

### ***Obsługa długu (Dział 757)***

Na obsługę zadłużenia w 2022 roku wydatkowano 478.861,63 zł, Wydatki z tego tytułu ponoszone były na obsługę kosztów kredytów, pożyczek zaciągniętych przez Gminę Modliborzyce w latach wcześniejszych jak i z tytułu wyemitowanych obligacji. Szczegółowo zaciągnięte kredyty i pożyczki opisano w pkt. V.2 „Zobowiązania” niniejszej informacji. Ze względu na sytuację gospodarczą czyli dużym wzrostem stóp procentowych zaobserwować można duży wzrost kosztów obsługi długu.

### ***Oświata i wychowanie (Dział 801)***

W 2022 roku wydatki bieżące na zadania własne w tym dziale wyniosły łącznie 10.532.503,72 zł (plan 11.934.199,00 zł), w tym łączne wydatki na wynagrodzenia klasyfikowane w tym dziale wyniosły 8.726.944,16 zł. Największe pozycje wydatków to wydatki na szkoły podstawowe (rozdział 80101) – 7.415.778,04 zł (w tym rozdział 80150 – 1.130.311,98 zł) oraz przedszkola (rozdział 80104) – 1.952.794,98 zł (w tym rozdział 80149 – 302.181,39 zł).

Wydatki sklasyfikowane w dziale *Oświata i wychowanie* stanowiły w 2022 roku 50,69 % wszystkich wydatków bieżących na zadania własne poniesionych w tym okresie. Subwencja oświatowa, która sfinansowała w części zadania związane z oświatą tj. w kwocie 6.256.365,00 zł stanowiła 57,94 % wydatków przeznaczonych na oświatę oraz obsługę ekonomiczną placówek oświatowych (tj. dział 801 wraz z rozdziałem 75085) czyli kwoty 10.799.293,33 zł. Co oznacza że Gmina Modliborzyce sfinansowała wydatki na oświatę z własnych środków w kwocie 4.147.682,33 zł (uwzględniając dotacje na przedszkola oraz na realizację „Narodowego Programu Rozwoju Czytelnictwa 2.0. na lata 2021-2025” jak i na „Poznaj Polskę” w łącznej kwocie 395.246,00 zł.). Do kwoty tej należy doliczyć wydatki na odpis na ZFŚS dotyczący emerytowanych nauczycieli w kwocie 101.9094,00 zł, które również sfinansowane zostały ze środków własnych Gminy.

W rozdziałach 80101, 80104 i 80120 zrealizowano projekt w ramach „Narodowego Programu Rozwoju Czytelnictwa 2.0. na lata 2021-2025” na łączną kwotę 8.000,00 zł sfinansowane w całości z uzyskanej dotacji. W dziale tym realizowano wydatki związane z dodatkowymi zadaniami oświatowymi dotyczącymi kształcenia uczniów będących obywatelami Ukrainy w związku z konfliktem zbrojnym sfinansowane ze środków z Funduszu Pomocy w łącznej kwocie 75.785,27 zł.

Ponadto w roku 2022 gmina uzyskała dofinansowanie na zrealizowanie przedsięwzięci Ministerstwa Edukacji i nauki pod nazwą „Poznaj Polskę” i wydatkowała na ten cel 189.960,00 zł (z czego 138,080,00 zł z dotacji a 51.880 zł z wkładu od rodziców uczniów).

#### ***Ochrona zdrowia (Dział 851)***

Wydatki bieżące poniesione w 2022 roku w zakresie ochrony zdrowia były to wydatki na realizację zadań ujętych w Gminnym Programie Profilaktyki i Rozwiązywania Problemów Alkoholowych i Przeciwdziałania Narkomanii na 2022 rok. Na dzień 31 grudnia wyniosły one odpowiednio 45.147,06 zł z czego na:

- wynagrodzenia z pochodnymi - 5.074,00 zł;
- zakup materiałów i wyposażenia – 17.423,06 zł;
- zakup usług pozostałych – 22.660,00 zł;

W dziale tym, w rozdziale 85195 w tym okresie Gmina Modliborzyce wydatkowała kwotę 530,00 zł w całości sfinansowaną z Funduszu Przeciwdziałania COVID -19 na działania związane z promocją i organizacją dowozu na szczepienia przeciwko COVID-19.

#### ***Pomoc społeczna (Dział 852)***

Wydatki na zadania własne w zakresie pomocy społecznej wyniosły na dzień 31 grudnia 2022 r. 1.661.083,58 zł, w tym największe pozycje wydatków to:

- utrzymanie Gminnego Ośrodka Pomocy Społecznej (rozdział 85219) – 888.339,43 zł (w tym wynagrodzenia z pochodnymi - 745.661,87zł);
- składki na ubezpieczenie zdrowotne opłacane za osoby pobierające niektóre świadczenia z pomocy społecznej (rozdział 85213) – 22.011,75 zł,
- wypłaty zasiłków i pomocy w naturze (rozdział 85214) – 75.798,93 zł,
- wypłata zasiłków stałych (rozdział 85216) – 277.647,82 zł.;

- pomoc w zakresie dożywiania (rozdział 85230) – 30.000,00 zł;
- koszty pobytu pensjonariuszy w domach pomocy społecznej (rozdział 85202) 193.430,77 zł;
- Zadania w zakresie przeciwdziałania przemocy w rodzinie (rozdział 85205) -16.333,28 zł
- Pozostała działalność (rozdział 85295) – 157.496,86 zł.

W rozdziale 85295 jednym z istotnych działań jest realizacja zadania w ramach Programu Wieloletniego „Senior+” – zapewnienie funkcjonowania Dziennego Domu „Senior+” na realizację którego wydatkowano 130.496,86 zł. Kolejnym ważnym zadaniem realizowanym przez – CARITAS w ramach ustawy o działalności pożytku publicznego i wolontariacie jest pomoc osobom niepełnosprawnym na które Gmina Modliborzyce udzieliła w tym roku dotacji w kwocie 25.000,00 zł.

#### ***Pozostałe zadania w zakresie polityki społecznej (Dział 853)***

W dziale tym w 2022 roku Gmina realizowała wydatki związane z preferencyjną sprzedażą węgla, którą realizowała na podstawie ustawy z dnia 27 października 2022 r. o zakupie preferencyjnym paliwa stałego dla gospodarstw domowych. Na zakup węgla wydatkowano 755.793,05 zł, a na obsługę tej sprzedaży wydatkowano kwotę 91.495,86 zł (w tym na wynagrodzenia 20.245,29 zł)

#### ***Edukacyjna opieka wychowawcza (Dział 854)***

W 2022 roku z zaplanowanych w tym dziale 173.909,00 zł wydatkowano 96,28 %, czyli 167.429,00 zł w tym:

- na pomoc materialną dla uczniów 65.520,00 zł;
- na odpis na Zakładowy Fundusz Świadczeń Socjalnych dotyczący emerytowanych nauczycieli – 101.909,00 zł.

#### ***Rodzina (Dział 855)***

W zakresie wydatków mających na celu wsparcie rodziny w 2022 roku ze środków własnych Gminy wydatkowano kwotę 59.007,49 zł z tytułu częściowego pokrycia kosztów pobytu dzieci w rodzinach zastępczych.

#### ***Gospodarka komunalna i ochrona środowiska (Dział 900)***

Wydatki bieżące poniesione w 2022 roku na zadania w zakresie gospodarki komunalnej i ochronie środowiska wyniosły 1.718.504,80 zł co stanowiło 88,46 % planu i kształtowały się następująco w poszczególnych rozdziałach:

- 90002 – Gospodarka odpadami komunalnymi wydatkowano 954.436,77 zł – w tym:
  - na wynagrodzenia wraz z pochodnymi – 66.316,11 zł,
  - na pozostałe wydatki związane z obsługą administracyjną (takie jak szkolenia pracowników, odpis na ZFŚS, zakup materiałów i koszty postępowania egzekucyjnego) – 37.566,47 zł,

- na usługi związane z odbiorem i zagospodarowaniem odpadów wydatkowano kwotę 850.554,19 zł ;
- 90003 – Oczyszczanie miasta i wsi wydatkowano – 82.210,99 zł;
- 90004 – Utrzymanie zieleni w miastach i gminach – wydatkowano – 52.514,65 zł, na zakup roślin oraz pielęgnację terenów zielonych na terenie Gminy (w tym koszenie trawników i poboczy, nasadzenia zieleni i utrzymanie parku miejskiego);
- 90005 – Ochrona powietrza atmosferycznego i klimatu – poniesiono wydatki w kwocie 103.634,97 zł, z czego na ubezpieczenie instalacji solarnych i fotowoltaicznych – wydatkowano 27.884,00 zł, na obsługę programu Czyste Powietrze kwotę 23.987,39 zł (w tym na wynagrodzenia 10.615,95 zł) oraz na obsługę projektu „Odnawialne źródła energii w Gminie Modliborzycy” kwotę – 5.000,00 zł;
- 90013 – Schroniska dla zwierząt – wydatki sklasyfikowane w tym rozdziale dotyczyły realizacji Gminnego programu opieki nad bezdomnymi zwierzętami i wyniosły 17.515,34 zł;
- 90015 – Oświetlenie ulic i placów – wydatkowano na ten cel 133.381,09 zł, z czego 67.547,34 zł z tytułu zużycia energii do oświetlenia ulic i placów na terenie Gminy, 56.988,36 zł na przeglądy techniczne i remonty istniejącej infrastruktury oświetleniowej oraz 8.848,35 zł na zakup materiałów;
- 90026 – Pozostała działalność związana z gospodarką odpadami wydatkowano kwotę 11.685,00 zł na przeprowadzenie inwentaryzacji wyrobów zawierających azbest z czego 8.900 zł sfinansowano z dotacji;
- 90095 – Pozostała działalność – gdzie wydatkowano w roku 2022 – 363.125,99 zł, z czego największą pozycją był podatek od nieruchomości będących własnością Gminy Modliborzycy w kwocie 304.722,00 zł, który zasilił dochody budżetu Gminy oraz wydatki na zakup materiałów w kwocie 7.185,44 zł jak i remonty budynków służących do działalności komunalnej w kwocie 6.181,07 zł oraz 9.830,48 zł na zakup usług pozostałych związanych z tym zadaniem.

### ***Kultura i ochrona dziedzictwa narodowego (Dział 921)***

Na zadania własne bieżące w zakresie kultury zaplanowano 999.500,00 zł. Na dzień 31 grudnia 2022 r. wydatkowano 991.691,66 zł, w tym w formie dotacji podmiotowej: dla Miejskiej Biblioteki Publicznej w Modliborzycach kwotę 460.000,00 zł oraz dla Gminnego Ośrodka Kultury w Modliborzycach kwotę 471.348,96 zł. Sprawozdania z wykonania planów finansowych instytucji kultury zostały dołączone do niniejszej informacji. Ponadto wydatkowano środki w kwocie 29.948,82 zł związane z organizacją imprez ogólnomiejskich oraz 30.393,88 zł na przeprowadzenie remontu świetlicy wiejskiej.

### ***Kultura fizyczna i sport (Dział 926)***

Na dzień 31 grudnia 2022 r. główną pozycją wydatków w tym dziale były wydatki związane z dotacjami dla podmiotów realizujących zadania Gminy zgodnie z ustawą o działalności

pożytku publicznego i wolontariacie, które zaplanowano na poziomie 99.000,00 zł. W 2022 roku na powyższe zadanie udzielono dotacji w kwocie 95.000,00 zł. w tym:

- 40.000,00 zł – Uczniowski Klub Sportowy JUDO TEAM MODLIBORZYCE,
  - 20.000,00 zł – Gminny Uczniowski Klub Sportowy Modliborzyce,
  - 35.000,00 zł – Uczniowski Klub Sportowy „Sprint” w Wierchowiskach Pierwszych,
- Ponadto wydatkowano 12.937,76 zł na wypłatę wynagrodzenia wraz z pochodnymi Animatora Sportu „Moje boisko Orlik 2012 oraz kwotę 5.370,03 zł związaną z utrzymanie obiektów sportowych i organizacją imprez sportowych.

#### ***b) wydatki majątkowe i dotacje na inwestycje***

Wydatki majątkowe wraz z dotacjami na inwestycje w 2022 roku zaklasyfikowane jako wydatki na zadania własne to kwota **3.090.707,28 zł**, co stanowi 45,30 % planu, z czego wydatkowano na dotacje inwestycyjne 527.019,88 zł w tym na:

- „Modernizacja (przebudowa) drogi dojazdowej do gruntów rolnych w miejscowości Brzeziny na dz. Nr ewid. 168 od km 0+000 do km 0+700 na na dz. nr ewid. 276/1 od km 0+000 do km 0+130 – etap II” – w rozdziale 01042 – kwota – **337.002,47 zł** – zadanie zrealizowano w całości z dofinansowaniem w kwocie 130.000,00 zł z Urzędu Marszałkowskiego Województwa Lubelskiego w ramach Funduszu Ochrony Gruntów Rolnych oraz 60.000,00 z pomocy finansowej od Gminy Potok Wielki;
- „Rozbudowa sieci kanalizacji sanitarnej w Gminie Modliborzyce” – rozdział 01044 – wydatkowano kwotę **36.900,00 zł** za opracowanie programu funkcjonalno-użytkowego.
- „Przebudowa drogi gminnej Nr 108735L od km 0+120 do km 1+110 w miejscowości Lute” w rozdziale 60016 – kwota **371.924,69 zł**, zadanie zostało zrealizowane w całości i rozliczone (sfinansowane w kwocie 181.349,00 ze środków dotacja z Województwa Lubelskiego w ramach Rządowego Funduszu Rozwoju Dróg, które zostały przekazane na rachunek bankowy gminy w 2021 roku)- zadanie zrealizowane w całości i rozliczone.



Droga w miejscowości Lute



- „Przebudowa drogi gminnej nr 108710L od km 0+000 do km0+811,5 w miejscowości Stojeszyn Drugi” – rozdział 60016 – wydatkowano kwotę **875.773,04 zł** zadanie zrealizowano w całości z dofinansowaniem w kwocie 332.135,29 zł z Województwa Lubelskiego ze środków Rządowego Funduszu Rozwoju Dróg oraz 407.545,81 zł ze środków z Rządowego Funduszu Inwestycji Lokalnych w ramach przeciwdziałania skutkom pandemii COVID-19 (które wpłynęły na konto gminy w roku 2020)



**Droga w miejscowości Stojeszyn Drugi**

- „Wydatki na zakupy gruntów” w rozdziale 70005 – kwota **5.896,06 zł** zakupiono działkę pod drogę gminną w miejscowości Wierchowiska Pierwsze;
- „Komputeryzacja Urzędu Miejskiego” w rozdziale 75023 – kwota **21.000,00 zł** – zakończono wdrożenie nowych systemów finansowo-księgowych, kwota dotyczy zakupu licencji na oprogramowanie firmy Mikrobit;
- „Pod Białą-Czerwoną” zakup masztu i flagi oraz jego instalacja na terenie gminy w rozdziale 75095 – wydatkowano **8.050,00 zł** zadanie dofinansowane w kwocie 8.000,00 zł z dotacji celowej z budżetu państwa, zadanie zrealizowano w całości;
- „Montaż instalacji fotowoltaicznych oraz pomp ciepła na potrzeby funkcjonowania budynku Zespołu Szkół w Modliborzycach – rozdział 80195 – wydatkowano kwotę **43.050,00 zł** na opracowanie programu funkcjonalnego;
- „Tworzenie i wyposażenie placów zabaw oraz miejsc rekreacji do prowadzenia zajęć sportowo-zabawowych dla dzieci i młodzieży” – rozdział 85154 – wydatkowano kwotę **9.225,00 zł** za wykonanie projektu;
- „Zakup i montaż pieca CO w budynku Ośrodka Zdrowia w Wierchowiskach Drugich – rozdział 85195, wydatkowano kwotę **29.850,30 zł**, – zadanie zrealizowano w całości;
- „Zakup samochodu do przewozu osób z dostosowaniem dla osób niepełnosprawnych” rozdział 85395 – wydatkowano kwotę **527.831,50 zł** w części sfinansowane ze środków pochodzące z Funduszu Przeciwdziałania COVID-19 przyznane w ramach konkursu „Rosnąca odporność” w 2021 roku – zadanie zrealizowano w całości
- Zakup kosiarki – rozdział 90004 – wydatkowano kwotę **13.499,00 zł**, zakupiono kosiarkę;
- „Rozbudowa oświetlenia ulicznego w miejscowości Kolonia Wolica” rozdział 90015 – zadanie zrealizowano w całości i wydatkowano na ten cel kwotę **70.477,50 zł**.



- Odnawialne źródła energii w Gminie Modliborzyce” rozdział 90005 – projekt realizowany jest z dofinansowaniem z RPO Województwa Lubelskiego, – podpisano umowy z wykonawcami jak i rozpoczęto jego realizację, wydatkowano w roku 2022 kwotę **187.485,84** zł – projekt będzie kontynuowany w roku 2023;
- „Modernizacja i rozbudowa oczyszczalni ścieków wraz z budową Punktu selektywnej Zbiórki Odpadów Komunalnych w Gminie Modliborzyce” w rozdziale 90095 – kwota **25.722,00** zł, wykonano program funkcjonalno-użytkowy, rozstrzygnięto przetarg na realizację zadania i podpisano umowy z wykonawcami;
- Dotacja dla Starostwa Powiatowego w Janowie Lubelskim w rozdziale 60014 – kwota **421.456,24** zł – przekazano na realizację inwestycji pt. Przebudowa drogi powiatowej nr 2815L Modliborzyce-Gwizdów;
- Dotacja dla Gminy Szastarka w rozdziale 60016 , kwota **10.563,64** zł na przebudowę drogi gminnej nr 108629L w Hucie Józefów. Dotacja została przekazana i rozliczona.
- Dotacja dla Ochotniczej Straży Pożarnej w rozdziale 75412 – kwota **15.000,00** zł przekazano w całości na „sporządzenie dokumentacji projektowej przebudowa budynku Ochotniczej Straży Pożarnej w Wolicy Pierwszej
- Dotacja dla Zakładu Gospodarki Komunalnej w Modliborzycach w rozdziale 90017 – kwota **60.000,00** zł – przekazano środki;
- Dotacja dla Komendy Powiatowej w Janowie Lubelskim w rozdziale 75405 – kwota **20.000,00** zł – podpisano umowę i przekazano środki.

## **2. Wydatki związane z realizacją zadań z zakresu administracji rządowej i innych zadań zleconych ustawami.**

Wydatki na powyższe zadania w 2022 roku wyniosły ogółem 12.142.381,54 zł, co stanowiło 97,13 % planu.

Wydatki na zadania zlecone stanowiły w roku 2022 36,88 % ogółu zrealizowanych wydatków bieżących.

Dane dotyczące wykonania tych wydatków według klasyfikacji budżetowej przedstawiono poniżej w tabeli.

Tabela nr 4

Dział	Zadanie wg klasyfikacji budżetowej	Plan	Wykonanie	%
010	Rolnictwo	478.922,63	478.922,63	100,00
750	Administracja publiczna	106.539,40	105.496,30	99,02
751	Urzędy naczelnych organów władzy	1.485,00	1.485,00	100,00
801	Oświata i wychowanie	33.278,66	33.158,98	99,64
852	Pomoc społeczna	811.262,00	753.951,28	92,92
855	Rodzina	6.311.752,11	6.307.790,88	99,94
	<b>Administracja rządowa</b>	<b>7.743.239,80</b>	<b>7.680.805,07</b>	<b>99,20</b>
75095	Administracja publiczna -wydawanie numeru PESEL obywatelom Ukrainy	1.608,09	1.608,09	100,00
75421	Bezpieczeństwo publiczne – zarządzanie kryzysowe, zakwaterowanie obywateli Ukrainy	113.660,00	100.685,55	88,58

85230	Pomoc w zakresie dożywiania - świadczenia dla obywateli Ukrainy	500,00	0,00	0,00
85395	Pozostałe zadania w zakresie pomocy społecznej - świadczenia dla obywateli Ukrainy	194.620,00	174.078,00	89,45
85415	Pomoc materialna dla uczniów z Ukrainy	1.080,00	0,00	0,00
85502	Świadczenia rodzinne dla obywateli Ukrainy	3.000,00	2.714,04	
	<b>Fundusz Pomocy</b>	<b>314.468,00</b>	<b>279.085,68</b>	<b>88,75</b>
85395	Pozostała działalność – środki na wypłaty dodatków źródeł ciepła	4.270.740,00	4.182.490,79	97,93
	<b>Fundusz przeciwdziałania skutkom COVID-19</b>	<b>4.270.740,00</b>	<b>4.182.490,79</b>	<b>97,93</b>
	<b>RAZEM</b>	<b>12.328.447,89</b>	<b>12.142.381,54</b>	<b>98,49</b>

Największą pozycją wydatków na zadania zlecone stanowiły wydatki na zadania w zakresie pomocy rodzinie, w tym głównie na realizację świadczeń rodzinnych i świadczeń z funduszu alimentacyjnego oraz na świadczenia wychowawcze (500+).

W dziale 855, rozdziale 85501 – świadczenia wychowawcze wydatkowano 2.644.819,26 zł w tym na wypłatę świadczeń 2.636.123,85 zł, na wynagrodzenia pracowników obsługujących zadanie 7.673,50 zł oraz na wydatki statutowe związane z obsługą zadania 1.020,91 zł.

W dziale 855, rozdziale 85502 – Świadczenia rodzinne, świadczenia z funduszu alimentacyjnego oraz składki na ubezpieczenie emerytalne i rentowe z ubezpieczenia społecznego wydatkowano 3.596.766,01 zł w tym: na wypłatę świadczeń 3.215.300,95 zł, na wynagrodzenia pracowników obsługujących zadanie 365.206,45 zł (w tym opłacenie składek za podopiecznych GOPS) oraz na wydatki statutowe związane z obsługą zadania 13.554,57 zł. W rozdziale tym wydatkowano środki na świadczenia rodzinne dla obywateli Ukrainy w kwocie 2.635,04 zł a na ich obsługę 79,00 zł czyli łącznie 2.714,04 zł..

Z tytułu zwrotu akcyzy od paliwa rolnikom w dziale 010, rozdziale 01095 –Pozostała działalność wydatkowano kwotę 478.922,63 zł z czego na zwrot akcyzy przeznaczono 469.531,99 zł, na wynagrodzenia pracowników obsługujących zadanie 6.992,61 zł i wydatki statutowe 2.398,03 zł.

W dziale 852 –Pomoc społeczna, rozdziale 85219 – Ośrodki Pomocy Społeczne wydatkowano kwotę 4.871,95 zł (z czego na świadczenia 4.800,00 zł i na wynagrodzenia 71,95 zł). W rozdziale 85295 – Pozostała działalność wydatkowano kwotę 749.079,33 zł z czego 734.431,019 zł na z przeznaczeniem na wypłatę dodatków osłonowych, 10.640,78 zł na wynagrodzenia pracowników obsługujących oraz 4.007,46 na pozostałe wydatki statutowe związane z obsługą programu

Na obsługę zadań zleconych przez Urzędy Wojewódzkie w rozdziale 75011 wydatkowano kwotę 89.496,30 zł na wynagrodzenia wraz z pochodnymi oraz 16.000,00 zł na oprawę ksiąg.

W 2022 roku w dziale 751 – Urzędy naczelných organów władzy państwowej wydatkowano środki na aktualizację spisu wyborców w kwocie 1.485,00 zł.

W roku 2022 gmina ponosiła wydatki zlecone przez Wojewodę Lubelskiego związane z pomocą obywatelom Ukrainy oraz wypłatą dodatków węglowych i do innych źródeł ciepła.

Pomoc obywatelom Ukrainy była realizowana na podstawie Ustawy z dnia 12 marca 2022 r. o pomocy obywatelom Ukrainy w związku z konfliktem zbrojnym na terytorium tego państwa. Natomiast realizacja wypłat dodatków węglowych i do innych źródeł ciepła realizowana była na podstawie ustawy z dnia 15 września 2022 r. o szczególnych rozwiązaniach w zakresie niektórych źródeł ciepła w związku z sytuacją na rynku paliw oraz ustawy z dnia 5 sierpnia 2022 r. o dodatku węglowym.

Gmina Modliborzyce w roku 2022 wydatkowała w ramach zadań zleconych ze środków pochodzących z Funduszu Pomocy łączną kwotę **279.085,68 zł** z czego: na obsługę wydawania numeru PESEL obywatelom Ukrainy 1.608,09 zł, koszty zakwaterowania wyniosły 100.685,55 zł, wypłatę świadczeń dla obywateli polskich udzielających pomocy wydatkowano kwotę 153.640,00. Natomiast na bezpośrednie świadczenia dla obywateli Ukrainy wydatkowano łącznie kwotę 22.135,04 zł. Koszty obsługi pomocy wyniosły 1.017,00 zł.

## **2) Wydatki na programy i projekty finansowane z udziałem środków pochodzących z budżetu Unii Europejskiej.**

W budżecie roku 2022 na dzień 31.12.2022 r. zaplanowano do realizacji 3 projekty współfinansowane ze środków budżetu Unii Europejskiej i są to:

- 1) „Wsparcie dzieci z rodzin pegeerowskich w rozwoju cyfrowym – Granty PPGR”;
- 2) „Cyfrowa Gmina”;
- 3) „Odnawialne źródła energii w Gminie Modliborzyce”.

W 2022 roku Gmina poniosła wydatki w projekcie „Odnawialne źródła energii w Gminie Modliborzyce” związane ze zwrotem wkładu mieszkańcom, którzy wycofali się z projektu i wnioskowali o zwrot wkładów wpłaconych w latach wcześniejszych w ogólnej kwocie 46.763,58 zł (zawierające rozliczenie z VAT). Na miejsce osób rezygnujących weszły osoby z listy rezerwowej i dokonały wpłat w ogólnej kwocie (po zapłaceniu podatku VAT) 59.130,48 zł. Budżet tego zadania wprowadzony był w pierwotnej uchwale budżetowej i zmieniany był czterokrotnie krotnie następującymi uchwałami Rady Miejskiej: uchwałą nr XXVII/175/2022 z dnia 1 lutego 2022 r, uchwałą nr XXVIII/180/2022 z dnia 22 marca 2022 r. i uchwałą nr XXX/194/2022 z dnia 29 czerwca 2022 roku oraz uchwałą nr XXXIII/231/2022 z dnia 24 listopada 2022 roku. Zmiany dotyczyły wyodrębnienia wydatków bieżących na zwroty wcześniej wpłaconych wkładów rezygnującym mieszkańcom w kwocie 40.000,00 zł oraz przeniesieniu kwoty 1.000.000,00 zł z wydatków roku 2022 na rok 2023 jak i zwiększeniu wydatków na realizację projektu o kwotę 40.000,00 zł ogółem. Ostatnią dokonaną zmianą przesunięto środki w wydatków majątkowych na wydatki bieżące w kwocie 12.637,00 zł dotyczące kosztów wynagrodzeń, z których na dzień 31 grudnia wydatkowano kwotę 5.000,00 zł. Przeprowadzona została procedura przetargowa podpisano umowy z wykonawcą jak i do końca roku 2022 zamontowano 7 sztuk pieców za które zapłacono kwotę 187.485,84 zł.

Pozostałe projekty czyli „Cyfrowa Gmina” i „Wsparcie dzieci z rodzin pegeerowskich w rozwoju cyfrowym – Granty PPGR” zostały wprowadzone do budżetu uchwałą Rady Miejskiej w Modliborzycach nr XXVIII/180/2022 z dnia 22 marca 2022 r., odpowiednio

w kwotach planu 150.000,00 zł i 26.829,00 zł i ich plan nie był w tym okresie zmieniany. Realizacja i wydatkowanie środków do obu projektów zostało opisane na stronach 11-12 niniejszego opracowania. Obydwa projekty uzyskały dofinansowanie w ramach Programu Operacyjnego Polska Cyfrowa na lata 2014-2020. Dotacja na oba projekty wpłynęła na konto Gminy w formie grantu co zostało opisane przy omawianiu dochodów na str. 7 niniejszego opracowania. Grant na realizację projektu „Cyfrowa Gmina” otrzymany został w wyższej kwocie niż zaplanowane wydatki ze względu na uzyskanie zwrotu poniesionych kosztów na ten cel w latach 2020-2021.

### III. PRZYCHODY I ROZCHODY

W 2022 roku przychody budżetu Gminy Modliborzycy wyniosły **11.588.873,70 zł** i były to przychody w głównej mierze wynikające z niewykorzystania środków w 2021 roku pochodzących z wpłat mieszkańców wkładu na realizację projektu finansowanego ze środków zewnętrznych „Odnawialne źródła energii w gminie Modliborzycy” w kwocie 214.294,00 zł., z wolnych środków jako nadwyżki środków pieniężnych na rachunku bieżącym budżetu w kwocie 7.329.597,70 zł oraz przychodów z tytułu spłaty udzielonej pożyczki w kwocie 45.000,00 zł i 4.000.000,00 zł z przelewów z zlikwidowanych lokat krótkoterminowych.

Rozchody budżetu Gminy Modliborzycy wyniosły **5.206.420,00 zł**, w tym: na udzielenie pożyczki 345.000,00 zł, przelewy na rachunki lokat 4.000.000,00 zł oraz na spłatę kredytów i pożyczek kwota **861.420,00 zł**. W tym okresie dokonano spłaty następujących kredytów i pożyczek:

- 180.000,00 zł spłata rat kapitałowych kredytu zaciągniętego w Banku Spółdzielczym Ziemi Kraśnickiej Oddział w Modliborzycach na sfinansowanie zadań inwestycyjnych realizowanych w roku 2012, umowa nr 10002118/1/JST/I/12;
- 117.500,00 zł spłata rat kapitałowych kredytu zaciągniętego w Banku Spółdzielczym Ziemi Kraśnickiej Oddział w Modliborzycach na sfinansowanie planowanego deficytu oraz spłatę wcześniej zaciągniętych kredytów i pożyczek w roku 2013, numer umowy 10002118/2/JST/P/13;
- 121.741,00 zł spłata rat kapitałowych kredytu zaciągniętego w Banku Ochrony Środowiska w Lublinie w 2014 roku na realizację następujących inwestycji: „Budowa drogi gminnej 108726L Wierchowiska Pierwsze”, „Wykonanie ciągu pieszego w miejscowości Dąbie”, „Zagospodarowanie terenu przy Lokalnym Centrum Kultury w Wierchowiskach Pierwszych”, umowa nr S/20/05/2014/1144/F/CEB/EIB4/280/EKO;
- 68.000,00 zł spłata rat kapitałowych kredytu w Banku Ochrony Środowiska w Lublinie w roku 2014 na realizację zadania pn. „Rewitalizacja Skweru Jana Pawła II w Modliborzycach”, numer umowy S/4/11/2014/1144/F/CEB4/30/EKO;
- 109.720,00 zł spłata rat kapitałowych kredytu zaciągniętego w Banku Pekao S.A. Oddział w Chełmie w 2014 roku na sfinansowanie deficytu budżetowego, numer umowy 73/LuCK/2014;
- 39.200,00 zł spłata rat kapitałowych kredytu zaciągniętego w Banku Ochrony Środowiska w Lublinie w 2015 roku realizację zadania pn. „Przebudowa boiska

wielofunkcyjnego wraz z budową bieżni lekkoatletycznej przy Zespole Szkół w Modliborzycach”, numer umowy S/16/12/2015/1144/CEB/EIB-5/28;

- 162.000,00 zł spłata rat kapitałowych kredytu zaciągniętego w Banku Ochrony Środowiska w Lublinie w 2015 roku na sfinansowanie zadań inwestycyjnych – remontu układu ulic w Modliborzycach oraz wkładu Gminy Modliborzyce w przebudowę mostu zlokalizowanego w ciągu drogi powiatowej nr 2804L Modliborzyce-Błazek wraz z przebudową dojazdów, numer umowy S/15/12/2015/1144/F/CEB/EIB-5/EKO/29;
- 38.259,00 zł spłata raty kapitałowej pożyczki zaciągniętej w Wojewódzkim Funduszu Ochrony Środowiska i Gospodarki Wodnej w Lublinie na sfinansowanie przedsięwzięć pn „Zakup samochodu ratowniczo-gaśniczego dla OSP Modliborzyce, umowa nr 77/2016/P/NZS – pożyczka została spłacona w całości.
- 25.000,00 zł spłata raty kapitałowej pożyczki zaciągniętej w 2020 roku w Wojewódzkim Funduszu Ochrony Środowiska i Gospodarki Wodnej w Lublinie na sfinansowanie przedsięwzięć pn „Zakup samochodu ratowniczo-gaśniczego dla OSP w Wierchowiskach Pierwszych”, umowa nr 23/2020/P/NZS.

## **IV. NALEŻNOŚCI I ZOBOWIĄZANIA**

### **1. Należności**

Należności budżetu Gminy Modliborzyce łącznie na dzień 31 grudnia 2022 r. wyniosły 10.441.769,07 zł, w tym należności wymagalne 796.752,24 zł. Na należności wymagalne składają się w głównej mierze zaległości z następujących tytułów:

- funduszu alimentacyjnego w kwocie – 497.810,92 zł;
- dzierżawy w kwocie – 290,70 zł;
- podatek od nieruchomości w kwocie – 146.409,74 zł;
- opłaty za ścieki i wodę (należności ZGK) – 41.782,42 zł;
- opłaty za gospodarowanie odpadami – 47.334,12 zł;
- podatek rolny w kwocie – 19.349,40 zł;
- podatek od działalności gospodarczej osób fizycznych, opłacany w formie karty podatkowej – 762,00 zł;
- podatek leśny w kwocie – 4.751,03 zł;
- podatek od środków transportowych – 9.455,35 zł;
- należności z tyt. pobytu w Domu Pomocy Społecznej – 10.657,70 zł;
- należności z tytułu poniesionych przez Gminę kosztów rozgraniczenia – 12.105,97 zł;
- podatku od spadków i darowizn – 5.186,60 zł;
- pozostałe należności wymagalne – 856,29 zł.

Pozostałe należności niewymagalne w głównej mierze wynikają z tytułu należności od Banków jako środki na rachunkach bankowych w kwocie 9.175.240,49 zł oraz 300.000,00 zł pożyczki udzielonej Parafii Rzymsko-Katolickiej p.w. Świętego Stanisława Biskupa i Męczennika w Modliborzycach (której termin płatności wyznaczono na dzień 28 lutego 2023 r.



Wskazać przy tym należy, iż na bieżąco podejmowane są działania zmierzające do wyegzekwowania zaległości. Regularnie kierowane są do dłużników upomnienia lub wezwania do zapłaty, kierowane były do urzędów skarbowych tytuły wykonawcze oraz pozwy w postępowaniu sądowym celem wyegzekwowania zaległych kwot.

## 2. Zobowiązania

Na dzień 31 grudnia 2022 r. zobowiązania ogółem wyniosły **8.804.675,84 zł**, były to zobowiązania długoterminowe z tytułu zaciągniętych kredytów i pożyczek oraz obligacji, zobowiązania wymagalne wyniosły 0,84 zł.

Na zobowiązania z tytułu kredytów i pożyczek długoterminowych oraz obligacji składają się następujące kwoty:

- 558.125,00 zł z tytułu kredytu zaciągniętego w Banku Spółdzielczym Ziemi Kraśnickiej Oddział w Modliborzycach na sfinansowanie zadań inwestycyjnych realizowanych w roku 2012, umowa nr 10002118/1/JST/I/12, spłata kredytu następować będzie w latach 2013-2025;
- 352.500,00 zł z tytułu kredytu zaciągniętego w Banku Spółdzielczym Ziemi Kraśnickiej Oddział w Modliborzycach na sfinansowanie planowanego deficytu oraz spłatę wcześniej zaciągniętych kredytów i pożyczek w roku 2013, numer umowy 10002118/2/JST/P/13, spłata kredytu następować będzie w latach 2014-2025;
- 240.000,00 zł z tytułu kredytu zaciągniętego w Banku Ochrony Środowiska w Lublinie w 2014 roku na realizację następujących inwestycji: „Budowa drogi gminnej 108726L Wierchowiska Pierwsze”, „Wykonanie ciągu pieszego w m-ści Dąbie”, „Zagospodarowanie terenu przy Lokalnym Centrum Kultury w Wierchowiskach Pierwszych”, umowa nr S/20/05/2014/1144/F/CEB/EIB4/280/EKO, spłata kredytu następować będzie w latach 2015-2024;
- 119.000,00 zł z tytułu kredytu zaciągniętego w Banku Ochrony Środowiska w Lublinie w roku 2014 na realizację zadania pn. „Rewitalizacja Skweru Jana Pawła II w Modliborzycach”, numer umowy S/4/11/2014/1144/F/CEB4/30/EKO, spłata kredytu następować będzie w latach 2015-2024;
- 329.390,00 zł tytułu kredytu kredytu zaciągniętego w Banku Pekao S.A. Oddział w Chełmie w 2014 roku na sfinansowanie deficytu budżetowego, numer umowy 73/LuCK/2014, spłata kredytu następować będzie w latach 2015-2025;
- 196.000,00 zł z tytułu kredytu zaciągniętego w Banku Ochrony Środowiska w Lublinie w 2015 roku realizację zadania pn. „Przebudowa boiska wielofunkcyjnego wraz z budową bieżni lekkoatletycznej przy Zespole Szkół w Modliborzycach”, numer umowy S/16/12/2015/1144/CEB/EIB-5/28, spłata kredytu następować będzie w latach 2016-2027;
- 810.000,00 zł z tytułu kredytu zaciągniętego w Banku Ochrony Środowiska w Lublinie w 2015 roku na sfinansowanie zadań inwestycyjnych – remontu układu ulic w Modliborzycach oraz wkładu Gminy Modliborzyce w przebudowę mostu zlokalizowanego w ciągu drogi powiatowej nr 2804L Modliborzyce-Błazek wraz



z przebudową dojazdów, numer umowy S/15/12/2015/1144/F/CEB/EIB-5/EKO/29, spłata kredytu następować będzie w latach 2016-2027;

- 6.000.000,00 zł z tytułu wyemitowanych w latach 2017-2018 obligacji w Banku Polska Kasa Opieki S.A. w Warszawie na spłatę wcześniej zaciągniętych zobowiązań oraz sfinansowanie deficytu budżetowego. Wykup obligacji następował będzie w latach 2024-2033.
- 199.660,00 zł z tytułu pożyczki zaciągniętej w 2020 roku w Wojewódzkim Funduszu Ochrony Środowiska i Gospodarki Wodnej w Lublinie na sfinansowanie przedsięwzięć pn „Zakup samochodu ratowniczo-gaśniczego dla OSP w Wierchowiskach Pierwszych”, umowa nr 23/2020/P/NZS, spłata pożyczki następować będzie w latach 2021-2030.

Zobowiązanie wymagalne w kwocie 0,84 zł powstało z tytułu dokonania korekty wynagrodzenia pracownika GOPS w miesiącu lutym 2023 dotyczącej roku 2022, została ona uregulowana natychmiast po dokonaniu korekty.

Na dzień 31 grudnia 2022 roku Gmina Modliborzycze posiadała zobowiązania niewymagalne w łącznej kwocie 1.538.079,11 zł z tytułu faktur i innych dokumentów, które wpłynęły w miesiącu styczniu 2023 r., a dotyczyły miesiąca grudnia bądź ich termin płatności przypada na miesiąc styczeń tak jak zobowiązania wobec Urzędu Skarbowego i Zakładu Ubezpieczeń Społecznych z tytułu podatku dochodowego od wynagrodzeń oraz składek na ubezpieczenia społeczne i tzw. 13-tek.

## **PRZYCHODY I KOSZTY Samorządowego Zakładu Budżetowego – Zakładu Gospodarki Komunalnej w Modliborzycach**

Zakład Gospodarki Komunalnej w Modliborzycach utrzymuje się z dochodów własnych czyli ze sprzedaży wody i odprowadzania ścieków i innych usług z tym związanych. Przychody w 2022 roku wyniosły łącznie 979.303,66 zł co stanowi 69.25 % planu (plan 1.414.300,00 zł). Koszty zostały wykonane w kwocie 974.635,26 zł w tym na:

- Wynagrodzenia wraz z pochodnymi – 509.123,61 zł;
- Zakup materiałów i wyposażenia – 68.176,26 zł;
- Zakup energii – 212.418,92 zł;
- Zakup usług pozostałych – 49.613,96 zł;
- Różne opłaty i składki – 111.577,17 zł;
- Odpis na ZFŚS – 12.864,95 zł;
- Delegacje służbowe krajowe – 5.231,16 zł;
- Pozostałe wydatki (telefony, badania okresowe) – 2.963,07 zł;
- Środki własne przeznaczone na inwestycje – 411,53 zł.

Ponadto poniesione zostały koszty z tytułu odsetek (par. 4580) w związku z rozłożeniem na raty po rozpatrzeniu podania przez Urząd Marszałkowski w Lublinie, opłaty za korzystanie ze środowiska za lata 2018-2020.

Stan należności na dzień 31 grudnia wynosił 79.369,04 zł (w tym wymagalne w kwocie 41.782,42 zł), a zobowiązania 128.806,60 zł. Stan środków pieniężnych na koniec okresu sprawozdawczego wynosił 4.282,78 zł.

W 2022 roku Zakład Gospodarki Komunalnej otrzymał z budżetu Gminy dotację inwestycyjną w kwocie 60.000,00 zł, która została wydatkowana na modernizację i rozbudowę istniejących sieci wodociągowo-kanalizacyjnych na terenie gminy. Dotacja została wykorzystana w całości.

## **VII. DOCHODY I WYDATKI na rachunkach dochodów własnych prowadzonych przez placówki oświatowe**

W 2022 roku rachunki dochodów własnych prowadzone były w związku z działalnością stołówek (rozdział 80148) poprzez następującą jednostki budżetowe:

1. Zespół Szkół w Modliborzycach
2. Zespół Placówek Oświatowych w Stojeszynie Pierwszym
3. Zespół Szkół im. Jana Kochanowskiego w Wierchowiskach Drugich
4. Samorządowe Przedszkole w Modliborzycach

Na dzień 31 grudnia wykonanie w poszczególnych jednostkach przedstawia się następująco:

1. Zespół Szkół w Modliborzycach – z planowanych dochodów w kwocie 210.000,00 zł wykonano 105.558,50 zł, jednocześnie poniesiono wydatki w kwocie 105.558,50 co stanowiło 50,27 % planu.
2. Zespół Placówek Oświatowych Stojeszynie Pierwszym – z planowanych dochodów w kwocie 67.000,00 zł wykonano 46.990,60 zł, jednocześnie poniesiono wydatki w kwocie 46.900,60 zł co stanowiło 70,00 % planu.
3. Zespół Szkół im. Jana Kochanowskiego w Wierchowiskach Drugich – z planowanych dochodów w kwocie 136.000,00 zł wykonano 85.296,90 zł, jednocześnie poniesiono wydatki w kwocie 85.296,90 zł co stanowiło 62,72 % planu.
4. Samorządowe Przedszkole w Modliborzycach – z planowanych dochodów w kwocie 149.000,00 zł wykonano 100.710,60 zł, jednocześnie poniesiono wydatki w kwocie 100.710,60 zł co stanowiło 67,60 % planu.

Podsumowując wykonanie budżetu Gminy Modliborzyce w 2022 roku należy wspomnieć, iż dochody budżetowe zostały zrealizowane w 92,10 % natomiast wydatki w 84,95%. Wydatki bieżące zostały wykonane w kwocie 32.923.929,99 zł, a dochody bieżące w kwocie 38.215.005,90 zł, co oznacza że wydatki bieżące pokryte zostały w całości dochodami bieżącymi. Rok 2022 zakończono nadwyżką budżetową (wykonane dochody były wyższe od wykonanych wydatków) w kwocie 2.789.741,40 zł przy planowanym deficycie w kwocie - 260.231,14 zł.

W okresie od początku do końca 2022 roku liczba stałych mieszkanek i mieszkańców zmniejszyła się o 44 osoby, przez co na dzień 31 grudnia 2022 r. wynosiła 6 959 osób, w tym 3 472 kobiet i 3 487 mężczyzn. W odniesieniu do poszczególnych kategorii wiekowych:

- liczba mieszkanek w wieku przedprodukcyjnym (14 lat i mniej) wynosiła 474 osób, a liczba mieszańców 505
- liczba mieszkanek w wieku produkcyjnym (15-59 lat) wynosiła 2231 osób, a liczba mieszkańców w wieku produkcyjnym (15-64) wynosiła 2352,
- liczba mieszkanek w wieku poprodukcyjnym wynosiła 948, a liczba mieszkańców: 445.

Wzrosła natomiast liczba mieszkańców czasowych

Na początek 2022 roku na terenach miejskich mieszkało 1445 osób, a na terenach wiejskich 5 607 osób. Na koniec 2022 r. dane te przedstawiały się następująco: 1453 na terenach miejskich i 5 606 na terenach wiejskich.

W 2022 roku urodziło się w gminie 52 dzieci (spadek urodzeń o 30% w porównaniu do roku 2021), w tym 24 dziewczynek i 28 chłopców, a zmarło 93 osób, w tym 41 kobiet i 52 mężczyzn.

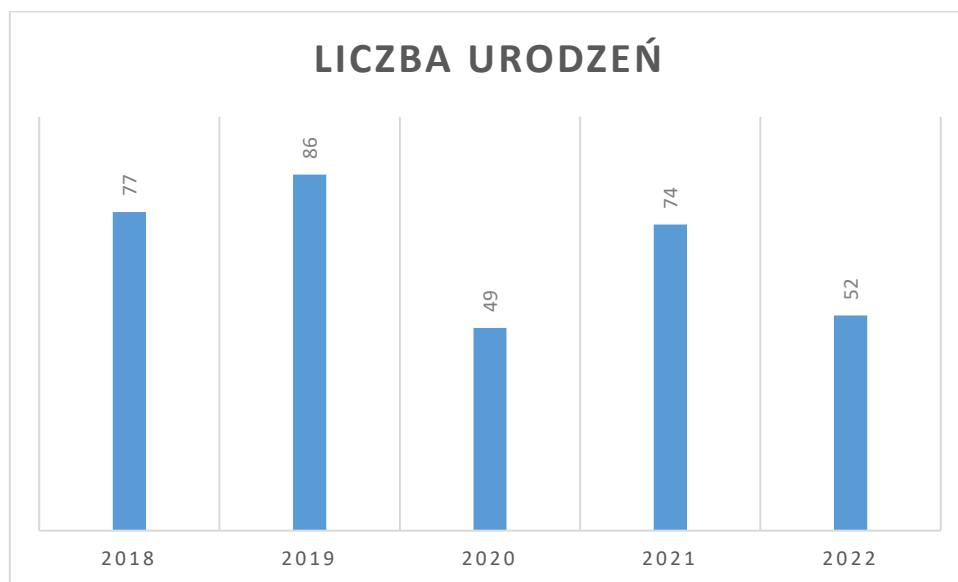

Liczba urodzeń w latach 2018-2022

## **VI. OCHRONA ZDROWIA**

Na terenie gminy w 2022 funkcjonował Samodzielny Publiczny Zakład Opieki Zdrowotnej, którego organem założycielskim jest Rada Gminy w Modliborzycach. W skład SPZOZ wchodzi: Ośrodek Zdrowia w Modliborzycach i Ośrodek Zdrowia w Wierchowiskach Drugich. Liczba pacjentów w 2022 r., korzystających z tych podmiotów wynosiła 4284 (spadek o 108 pacjentów) w porównaniu do roku 2021), a liczba udzielonych świadczeń zdrowotnych – 17 065 (wzrost o 1 574 świadczeń w porównaniu do roku 2021), liczba wykonanych badań USG - 325.

Łącznie na terenie gminy w dwóch ośrodkach zdrowia pracuje 5 lekarzy podstawowej opieki zdrowotnej (w tym 1 pediatra), 1 lekarz radiolog wykonujący badania USG, 2 pielęgniarki środowiskowo - rodzinne, 2 pielęgniarki podstawowej opieki zdrowotnej, 1 pracownik wykonujący zawód medyczny 1 położna, 1 higienistka szkolna, którzy świadczą podstawowy zakres usług medycznych.

Na terenie Ośrodka Zdrowia w Modliborzycach działa również gabinet stomatologiczny, który świadczy usługi bezpłatnie na umowę z NFZ oraz odpłatnie. Ponadto na terenie gminy działają 2 prywatne gabinety stomatologiczne (Modliborzyce, Wierchowiska Pierwsze), ortopedyczny (Kolonia Zamek), zespół gabinetów w tym: neurolog, endokrynolog, okulista (Modliborzyce).

## **VII. POMOC SPOŁECZNA**

Zgodnie z ustawą o pomocy społecznej, przyczynami udzielania pomocy rodzinom i osobom mogą być: ubóstwo, sieroctwo, bezdomność, bezrobocie, niepełnosprawność, długotrwała lub ciężka choroba, przemoc w rodzinie, potrzeba ochrony macierzyństwa lub wielodzietności, bezradność w sprawach opiekuńczo-wychowawczych i prowadzenia gospodarstwa domowego, zwłaszcza w rodzinach niepełnych lub wielodzietnych, brak umiejętności w przystosowaniu do życia po zwolnieniu z zakładu karnego, alkoholizm lub narkomania, zdarzenie losowe i sytuacja kryzysowa, klęska żywiołowa lub ekologiczna.

Problemy mieszkańców Gminy Modliborzyce zgłaszających się po pomoc do GOPS w 2022 roku:

\* ubóstwo

55 rodzin

* niepełnosprawność	38 rodzin
* bezrobocie	33 rodzin
* długotrwała lub ciężka choroba	33 rodzin
* bezradność w sprawach opiekuńczo-wychowawczych i prowadzenia gospodarstwa domowego, zwłaszcza w rodzinach niepełnych lub wielodzietnych	1 rodzina
* potrzeba ochrony macierzyństwa lub wielodzietność	1 rodzina
* alkoholizm	2 rodziny
* sytuacja kryzysowa	1 rodzina
* trudności w przystosowaniu do życia po zwolnieniu z zakładu karnego	2 rodziny

### ***ŚWIADCZENIA PIENIĘŻNE:***

Osobom i rodzinom znajdującym się w trudnej sytuacji materialnej przysługuje prawo do świadczeń pieniężnych w różnego rodzaju formach, w zależności od sytuacji życiowej, m.in. zasiłków stałych, zasiłków okresowych, zasiłków celowych bądź specjalnych zasiłków celowych.

Od dnia 1 stycznia 2022 r. kryterium dochodowe dla osoby samotnie gospodarującej wynosi 776,00 zł, natomiast dla osoby w rodzinie wynosi 600,00 zł.

#### **1. Zasiłek stały**

Zgodnie z ustawą o pomocy społecznej zasiłek stały przysługuje pełnoletniej osobie samotnie gospodarującej, niezdolnej do pracy z powodu wieku z uwzględnieniem przepisów ustawy o emeryturach i rentach z Funduszu Ubezpieczeń Społecznych (tekst jednolity Dz. U. z 2022 r., poz. 504 z późn. zm.) lub całkowicie niezdolnej do pracy (posiadanie orzeczenia o znacznym lub umiarkowanym stopniu niepełnosprawności), w przypadku gdy jej dochód jest niższy od kryterium dochodowego osoby samotnie gospodarującej a także pełnoletniej osobie pozostającej w rodzinie niezdolnej do pracy z powodu wieku lub całkowicie niezdolnej do pracy, jeżeli jej dochód, jak również dochód na osobę w rodzinie są niższe od kryterium dochodowego na osobę w rodzinie.

W roku sprawozdawczym zasiłek stały przyznano 44 osobom, w tym 36 osobom samotnie gospodarującym oraz 8 osobom pozostającym w rodzinie.

***Łączna kwota wypłaconych zasiłków stałych w minionym roku wyniosła 277 647,82 zł.***

Za osoby pobierające zasiłek stały niepodlegające ubezpieczeniu zdrowotnemu z innego tytułu tutejszy Ośrodek opłacał także składki na ubezpieczenie zdrowotne określone w przepisach o świadczeniach opieki zdrowotnej finansowanych ze środków publicznych.

W 2022 roku opłacono **składkę zdrowotną za 35 osób na łączną kwotę 22 011,75 zł.**

#### **2. Zasiłek okresowy**

**W roku 2022 z pomocy finansowej w formie zasiłku okresowego skorzystało 28 rodzin, w tym 45 osób na łączną kwotę 67 438,93 zł, z tego:**

a) z powodu bezrobocia zasiłek otrzymało 25 rodzin, w tym 37 osób na łączną

- kwotę 64 736,15 zł;
- b) z powodu długotrwałej choroby zasiłek otrzymały 2 rodziny, w tym 4 osoby na łączną kwotę 1 483,84, zł;
- c) z powodu niepełnosprawności osoby w rodzinie zasiłek otrzymała 1 rodzina, w tym 4 osoby na łączną kwotę 1 218,94 zł.

Wysokość zasiłku okresowego w przypadku osoby samotnie gospodarującej nalicza się do wysokości różnicy między kryterium dochodowym osoby samotnie gospodarującej a dochodem tej osoby, zaś w przypadku rodziny - do wysokości różnicy między kryterium dochodowym rodziny a dochodem tej rodziny. Kwota tak ustalonego zasiłku okresowego nie może być niższa niż 50 % różnicy między:

- kryterium dochodowym osoby samotnie gospodarującej a dochodem tej osoby;
- kryterium dochodowym rodziny a dochodem tej rodziny.

Przyznanie prawa do zasiłku okresowego jednak nie przysługuje każdej osobie, która jest bezrobotna. Muszą zaistnieć przynajmniej dwie przesłanki spośród 15 wymienionych w ustawie o pomocy społecznej.

Okres, na jaki przyznaje się prawo do świadczeń, ustala się w sposób indywidualny na podstawie okoliczności sprawy i sytuacji rodziny w danym momencie.

Wypłata zasiłku okresowego jest zadaniem własnym gminy dotowanym z budżetu państwa.

### **3. Zasiłek celowy**

Jest to świadczenie przyznawane, na podstawie art. 39 ustawy o pomocy społecznej, rodzinom bądź osobom na zaspokojenie niezbędnej potrzeby bytowej, a w szczególności na pokrycie części lub całości kosztów zakupu żywności, leków i leczenia, ogrzewania, w tym opału, odzieży, niezbędnych przedmiotów użytku domowego, drobnych remontów i napraw w mieszkaniu, a także kosztów pogrzebu.

W 2022 roku nie odnotowano potrzeb w tym zakresie.

### **4. Specjalny zasiłek celowy**

Prawo do świadczenia w postaci bezzwrotnego specjalnego zasiłku celowego przysługującego na podstawie art. 41 pkt 1 ustawy o pomocy społecznej przyznawano w szczególnie uzasadnionych przypadkach osobie albo rodzinie o dochodach przekraczających ustawowe kryterium dochodowe – w wysokości nie przekraczającej odpowiednio kryterium dochodowego osoby samotnie gospodarującej lub rodziny.

**W 2022 roku wsparcia w tej formie udzielono 6 rodzinom na łączną kwotę 3 370,00 zł – łącznie przyznano 6 świadczeń.** W każdej z tych rodzin zaistniały szczególne okoliczności uzasadniające przyznanie prawa do tej formy pomocy.

### **5. Zasiłek celowy z tytułu zdarzenia losowego**

W roku sprawozdawczym, tj. w 2022 nie wystąpiły zdarzenia losowe (pożar, powódź).



**6. Zasilek celowy**  
**w ramach wieloletniego rządowego programu „Posilek w szkole i w domu”**  
**na lata 2019-2023**

W ramach w/w programu w 2022 roku pomocy finansowej w formie zasiłku celowego na zakup posiłku lub żywności **udzielono 36 rodzinom** z terenu Gminy Modliborzycze przyznając łącznie **91 świadczeń** na łączną kwotę **30 000,00 zł.**

***ŚWIADCZENIA NIEPIENIĘŻNE***

**1. Posilek w szkole**

W ubiegłym roku kalendarzowym nie realizowano dożywiania dzieci w szkołach. Rodziny, z których dzieci zostały wskazane do objęcia dożywianiem, nie kwalifikowały się do tej formy pomocy z uwagi na niespełnienie kryterium dochodowego ustawy o pomocy społecznej.

**2. Pomoc żywnościowa**

W roku 2022 Gminny Ośrodek Pomocy Społecznej w Modliborzycach kontynuował współpracę z Caritas Diecezji Sandomierskiej dzięki czemu 11 osób otrzymało pomoc w formie produktów żywnościowych, w ramach Programu Operacyjnego Pomoc Żywnościowa 2014-2020 współfinansowanego z Europejskiego Funduszu Pomocy Najbardziej Potrzebującym w Podprogramie 2021. Ponadto przy współpracy Ośrodka z Kołem Gospodyń „Wysokie Obcasy” w Modliborzycach pomoc w formie produktów żywnościowych otrzymało 378 osób z Polskiego Czerwonego Krzyża z siedzibą w Lublinie.

**3. Specjalistyczne usługi opiekuńcze dla osób z zaburzeniami psychicznymi**

Rodzaje specjalistycznych usług opiekuńczych dla osób z zaburzeniami psychicznymi, kwalifikacje osób świadczących te usługi oraz warunki i tryb ustalania i pobierania opłat, jak też warunki częściowego lub całkowitego zwolnienia z tych opłat określa minister właściwy do spraw zabezpieczenia społecznego w porozumieniu z ministrem właściwym do spraw zdrowia w drodze rozporządzenia.

W 2022 roku nie odnotowano potrzeb w tym zakresie.

**4. Usługi opiekuńcze i specjalistyczne usługi**

Pomoc w formie usług lub specjalistycznych usług opiekuńczych przysługuje osobie samotnej, która z powodu wieku, choroby lub innych przyczyn wymaga pomocy innych osób, a jest jej pozbawiona. Usługi opiekuńcze lub specjalistyczne usługi opiekuńcze mogą być przyznane również osobie, która wymaga pomocy innych osób, a rodzina, a także wspólnie

niezamieszkujący małżonek, wstępni, zstępni nie mogą takiej pomocy zapewnić.

Specjalistyczne usługi opiekuńcze są to usługi dostosowane do szczególnych potrzeb wynikających z rodzaju schorzenia lub niepełnosprawności, świadczone przez osobę ze specjalistycznym przygotowaniem zawodowym. Zakres, okres i miejsce świadczenia usług opiekuńczych ustala Ośrodek Pomocy Społecznej.

W 2022 roku nie odnotowano potrzeb w tym zakresie.

### **5. Domy Pomocy Społecznej**

**W 2022 roku z terenu Gminy Modliborzyce w Domach Pomocy Społecznej (DPS) przebywało 9 osób, tj:**

- 8 osób (z miejscowości Michałówka, Słupie, Wierchowiska Pierwsze, Wierchowiska Drugie, Modliborzyce i Felinów) w DPS Janów Lubelski (koszt utrzymania mieszkańca wynosił 3 677,00 zł/m-c),

1 osoba (z Kolonii Zamek) w DPS w Popkowicach (koszt utrzymania mieszkańca wynosił 4 400,00 zł/m-c).

**Łącznie koszt utrzymania mieszkańców Gminy Modliborzyce przebywających w domach pomocy społecznej w 2022 roku poniesiony przez Gminę wyniósł 193 430,77 zł. W powyższej kwocie Gmina wniosła opłatę zastępczą w wysokości 5 581,61 zł z uwagi na nie wywiązywanie się mieszkańca z ustalonej decyzją odpłatności.**

**Ponadto do budżetu Gminy opłatę w wysokości 35 789,87 zł wnieśli krewni umieszczonych w DPS podopiecznych.**

### **6. Ośrodki Wsparcia/Dzienny Dom Pobytu**

Na terenie gminy Modliborzyce funkcjonuje Dzienny Dom „Senior +”. Jest to ośrodek wsparcia dziennego dla nieaktywnych zawodowo seniorów w wieku 60+, którzy ze względu na wiek, chorobę lub samotność wymagają wsparcia w codziennych czynnościach, wzmocnienia kondycji psychofizycznej a także samorealizacji i aktywizacji społecznej.

**W 2022 roku w zajęciach w/w Domu uczestniczyło 26 osób.**

Ponadto Gminny Ośrodek Pomocy Społecznej w Modliborzycach kontynuuje współpracę z powiatową jednostką, tj. Środowiskowym Domem Samopomocy w Janowie Lubelskim, z którego pomocy **w 2022 roku skorzystało 11 osób** z Gminy Modliborzyce.

### **7. Wynagrodzenie należne opiekunowi z tytułu sprawowania opieki, przyznane przez sąd**

Z tej formy pomocy skorzystała 1 osoba, której w 2022 roku wypłacono wynagrodzenie w kwocie **4 800,00 zł** za sprawowanie opieki nad jedną osobą.

### **8. Bezdomność**

W 2022 roku nie odnotowano osób bezdomnych na terenie Gminy.

## **9. Praca socjalna**

W minionym roku w ramach prowadzonej pracy socjalnej **wsparciem objęto 195 rodzin, z których 135 uzyskało pomoc wyłącznie w postaci pracy socjalnej**. Ponadto **zawarto 5 kontraktów socjalnych**.

### **9.1. Zakres realizowanej pracy socjalnej z klientem**

W celu poprawy funkcjonowania osób i rodzin w środowisku prowadzono pracę socjalną zmierzającą do wzmocnienia aktywności i samodzielności życiowej a także przeciwdziałania wykluczeniu społecznemu klientów tutejszego Ośrodka poprzez działania na rzecz poprawy funkcjonowania osób i rodzin w ich środowisku społecznym poprzez, np. prowadzenie indywidualnej pracy z rodziną skierowanej na zapobieganie pogłębianiu się dysfunkcji oraz minimalizowania skutków dysfunkcji.

W ramach indywidualnej pracy socjalnej z osobą/rodziną, m.in.:

- prowadzono rozmowy wspierające oraz łagodzące konflikty w rodzinie,
- informowano o prawach i obowiązkach rodziny,
- udzielano informacji o możliwościach poszukiwania pracy, ofertach pracy i aktualnie prowadzonych w rejonie kursach zawodowych,
- wspólnie analizowano sposoby i możliwości rozwiązania problemów klientów,
- umawiano wizyty lekarskie, w tym psychiatryczne, przygotowywano i kierowano wnioski do sądu o leczenie psychiatryczne bez zgody pacjenta.

W ramach współpracy z instytucjami pomocowymi kierowano osoby/rodziny po wsparcie m.in. do:

- Poradni Psychologiczno-Pedagogicznej,
- psychologa w Ośrodku Interwencji Kryzysowej,
- terapeuty w Poradni Leczenia Uzależnień,
- Punktu Poradnictwa Specjalistycznego w Modliborzycach,
- Gminnej Komisji Profilaktyki i Rozwiązywania Problemów Alkoholowych oraz Przeciwdziałania Narkomanii w Modliborzycach,
- pielęgniarek środowiskowych oraz lekarzy i pielęgniarek z Ośrodków Zdrowia,
- doradcy zawodowego/pośrednika pracy Powiatowego Urzędu Pracy,
- kuratora sądowego,
- Powiatowego Zespołu do Spraw Orzekania o Niepełnosprawności, jak też Zakładu Ubezpieczeń Społecznych i Kasy Rolniczego Ubezpieczenia Społecznego oraz Państwowego Funduszu Rehabilitacji Osób Niepełnosprawnych.

### **9.2. Motywowanie do zmiany sytuacji życiowej**

Pracownicy socjalni w każdej prowadzonej pracy z klientem bądź rodziną, m.in.:

- motywowali do podejmowania działań mających na celu poprawę sytuacji życiowej,

- zachęcali do rozwijania i wykorzystywania własnych zasobów i możliwości pokazując mocne strony klientów, zauważając drobne sukcesy i powodzenia,
- uświadamiali rodzinie/osobie istniejące problemy i motywowali do zmiany dotychczasowego postępowania, m.in. w rodzinach z problemem alkoholowym, przemocą domową i problemami opiekuńczo-wychowawczymi, jak też w rodzinach przeżywających różnego rodzaju kryzysy,
- podejmowali działania aktywizujące, zwłaszcza osoby bezrobotne, do zmiany sytuacji zawodowej poprzez wspólne analizowanie ofert pracy udostępnionych, np. przez Powiatowy Urząd Pracy lub prywatnych przedsiębiorców,
- informowali o możliwości uczestnictwa w różnego rodzaju programach, kursach i szkoleniach organizowanych na terenie gminy, powiatu i województwa - udostępnianie ulotek otrzymywanych od organizatorów, informacji na tablicy ogłoszeń oraz przekaz osobisty,
- motywowali do aktywności społecznej, np. uczestnictwa w lokalnych uroczystościach.

### **9.3. Realizowanie zaplanowanego procesu pracy socjalnej z udziałem klienta, towarzyszenie w pokonywaniu bieżących trudności**

W ramach zaplanowanego procesu pracy socjalnej z udziałem Klienta mającej na celu pomoc osobom i rodzinom pracownicy socjalni, m.in.:

- zawarli kontrakty socjalne z pięcioma osobami ustalając z każdą z nich krok po kroku działania zmierzające do osiągnięcia wyznaczonego celu,
- towarzyszyli osobom/rodzinom przez cały okres realizacji kontraktu motywując do podjętych działań, monitorowali i ewentualnie korygowali na bieżąco działania, które nie odnosiły zamierzonego efektu,
- wspólnie z członkami rodzin opracowywali plan pomocy z ustaleniem kto za co odpowiada angażując także rodziny do wykonania ustalonych zadań,
- uczestniczyli w kompletowaniu dokumentacji niezbędnej do przyjęcia, np. do Zakładu Pielęgnacyjno-Opiekuńczego, a także reprezentowali interesy podopiecznych w różnego rodzaju instytucjach.

Działania pracowników socjalnych wspierane były też niekiedy poprzez organizowanie pomocy finansowej, rzeczowej, a także psychologicznej i prawnej mającej duży wpływ na podniesienie samooceny i wzmocnienie zdolności osób do samodzielnego rozwiązywania własnych problemów dnia codziennego.

### **9.4. Monitorowanie środowisk zagrożonych**

Pracownicy socjalni tutejszego Ośrodka diagnozowali środowiska zagrożone, wspierali w szczególności osoby starsze, niepełnosprawne, rodziny z problemami opiekuńczo-wychowawczymi oraz przemocą i alkoholizmem:

- robili i dostarczali zakupy niezbędne do codziennego funkcjonowania,
- systematycznie monitorowali/nadzorowali ich bieżące funkcjonowanie,
- współpracowali ze szkołami, liderami społecznymi (sołtysi, radni), sądem, kuratorami, Policją, Lekarzami, pielęgniarkami środowiskowymi, itp.
- wspierali rodziców w prawidłowym wypełnianiu funkcji rodzicielskich poprzez pracę socjalną, w tym wskazywali gdzie można uzyskać specjalistyczną pomoc,
- monitorowali realizację zadań w rodzinach, w szczególności w ramach procedury

Niebieskiej Karty,

- rozeznawali potrzeby i monitorowali realizację świadczonych usług w ramach programu „Asystent osobisty osoby niepełnosprawnej” – edycja 2022,
- rozpoznawali potrzeby ewentualnego zabezpieczenia całodobowej opieki w odpowiedniej placówce,
- propagowali potrzebę aktywizacji osób starszych w Klubie Seniora, Dziennym Domu Senior + oraz Związku Emerytów i Rencistów, jak też podczas okazjonalnych uroczystości,
- w okresie jesienno-zimowym w sposób szczególny kontrolowano sytuacje życiowe osób starszych, samotnych, chorych i niepełnosprawnych a także samotnych a nadużywających alkoholu pod kątem ewentualnego wsparcia i pomocy,
- corocznie przygotowywany jest apel do mieszkańców gminy Modliborzyce celem uwrażliwienia jak największej liczby osób na zaangażowanie się w niesienie pomocy osobom potrzebującym aby uniknąć zagrożeń i negatywnych skutków zimy, który przekazywany jest lokalnej społeczności,
- w miejscach publicznych, na tablicach ogłoszeń i stronie internetowej wywieszane/zamieszczane są adresy i numery telefonów instytucji udzielających wsparcia oraz rejestr placówek zapewniających miejsca noclegowe na terenie województwa lubelskiego.

### **9.5. Przeciwdziałanie izolacji społecznej**

W ramach przeciwdziałania izolacji społecznej pracownicy:

- zachęcali i motywowali rodziny, w których są osoby z zaburzeniami psychicznymi, jak też same osoby do uczestnictwa w Środowiskowym Domu Samopomocy oraz Warsztatach Terapii Zajęciowej, celem polepszenia ich funkcjonowania w społeczeństwie,
- uświadamiali osobom starszym korzyści płynące z aktywizacji społecznej w różnego rodzaju klubach, zrzeszeniach itp.,
- zachęcali osoby samotne oraz całe rodziny do uczestnictwa w lokalnych uroczystościach, świętach, itp.,
- prowadzili wspierające rozmowy telefoniczne z seniorami i instruowali gdzie można uzyskać pomoc oraz przestrzegali przed „domokrażcami”,
- współpracowali z Dziennym Domem „Senior+”, gdzie osoby starsze nieaktywne zawodowo, samotne, niepełnosprawne miały zapewnione wsparcie w codziennych czynnościach co wzmacniało kondycję psychofizyczną a także samorealizację i aktywizację społeczną.

### **9.6. Kierowanie wniosków o ustalenie niezdolności do pracy, niepełnosprawności i stopnia niepełnosprawności do właściwych organów (art. 110 ust. 6 uops)**

Osoby długotrwale chore, niezdolne do podjęcia zatrudnienia z powodów zdrowotnych były motywowane i kierowane przez pracowników socjalnych do podjęcia działań w celu ustalenia niepełnosprawności lub stopnia niepełnosprawności oraz ustalenia niezdolności do pracy zarówno do Kasy Rolniczego Ubezpieczenia Społecznego, Zakładu Ubezpieczeń Społecznych jak też Powiatowego Zespołu do Spraw Orzekania o Niepełnosprawności. Pracownicy konsultowali i wyjaśniali telefonicznie lub osobiście z w/w instytucjami niezrozumiałe zapisy czy to w formularzach czy to w procedurach by uprościć klientowi drogę załatwiania sprawy czy rozwiązania problemu. Niekiedy też z urzędu wydawali decyzje

przedłużające świadczenie przyznane na podstawie orzeczenia w związku z epidemią COVID-19. Pomagali też w wypełnianiu wniosków, zgromadzeniu niezbędnej dokumentacji itp. Zwracali również szczególną uwagę na pomoc osobom znajdującym się na pograniczu normy intelektualnej w zakresie załatwiania spraw urzędowych, systematyczności w robieniu opłat w celu zapobiegnięcia zadłużeniom itp.

### **9.7. Pomoc osobom zwalnianym z zakładów karnych**

Ośrodek Pomocy Społecznej w Modliborzycach udzielał różnego rodzaju wsparcia osobom opuszczającym zakłady karne, jak też rodzinom osób przebywających w zakładach. Była to nie tylko pomoc finansowa ale też umożliwienie korzystania z pomocy psychologicznej, prawnej, medycznej. Należy jednak zauważyć, że takich przypadków na naszym terenie jest niewiele. **W 2022 roku z tej formy pomocy skorzystało 2 osoby.**

### **9.8. Postępowanie w sprawie kierowania do ośrodka wsparcia**

Pracownicy tutejszego Ośrodka w ramach pracy prowadzili także postępowania w sprawach kierowania do Ośrodków Wsparcia, m.in. do Środowiskowego Domu Samopomocy w Janowie Lubelskim oraz Dziennego Domu „Senior+” w Modliborzycach, który zapewnia wsparcie seniorom oraz kompensuje skutki samotności, niesamodzielności oraz niepełnosprawności.

### **9.9. Działania ukierunkowane na społeczność lokalną w celu zapobiegania wykluczeniu społecznemu, w tym realizacja dodatkowych programów/projektów**

Od kilku już lat Gminny Ośrodek Pomocy Społecznej współpracuje z:

- Gminną Biblioteką Publiczną, która udostępnia miejsce na posiedzenia Grup Roboczych i Zespołu Interdyscyplinarnego, zorganizowany jest „*kącik dla malucha*”, gdzie osoby korzystające z porad lub załatwiające sprawy urzędowe mogą pozostawić tam swoje pociechy,
- z parafią – wspierając akcję „święteczne serduszko”.

Ponadto Gminny Ośrodek Pomocy Społecznej w Modliborzycach **w 2022 roku realizował też następujące projekty/programy.**

**1) „Milczenie nie zawsze jest złotem”- 2022** w ramach Programu Osłonowego „Wspieranie Jednostek Samorządu Terytorialnego w Tworzeniu Systemu Przeciwdziałania Przemocy w Rodzinie” Edycja 2022 współfinansowanego ze środków Ministerstwa Rodziny i Polityki Społecznej. Kwota otrzymanej dotacji – **10 880,00 zł.**

Głównym celem projektu była poprawa jakości i zwiększenie dostępności usług świadczonych na rzecz osób zagrożonych i/lub doznających przemocy w rodzinie.

W ramach realizowanego projektu od lipca do grudnia 2022 roku **działał Punkt Poradnictwa Specjalistycznego**, w którym można było uzyskać wsparcie psychologiczne, prawne, socjalne i rodzinne: porady psychologiczne (18 godzin) wsparciem objęto 6 osób- udzielono 15 porad, porady prawne (18 godzin) wsparciem objęto 11 osób – udzielono 15 porad, pomoc socjalna oraz poradnictwo rodzinne (w ramach pracy własnej GOPS) wsparciem objęto 17 osób 36 porad/teleporad- część osób korzystała ze wsparcia cyklicznie.

Dzięki realizacji projektu możliwe było wzmocnienie kompetencji zawodowych członków Zespołu Interdyscyplinarnego i Grup Roboczych poprzez udział w szkoleniu



i warsztatach.

**2) „Asystent osobisty osoby niepełnosprawnej”**–edycja 2022 rok. Program przygotowany przez Ministerstwo Rodziny i Polityki Społecznej, którego głównym założeniem było wprowadzenie usług asystenta osobistego osoby niepełnosprawnej jako formy ogólnodostępnego wsparcia dla osób niepełnosprawnych. Program miał na celu:

- \* poprawę jakości życia osób niepełnosprawnych, w szczególności poprzez umożliwienie im jak najbardziej niezależnego życia;
  - \* wsparcie osobom niepełnosprawnym oraz pomoc adekwatna do potrzeb;
  - \* uczestnictwo osób niepełnosprawnych w wydarzeniach społecznych, kulturalnych, rozrywkowych lub sportowych itp.;
  - \* dofinansowanie jednostek samorządu terytorialnego w ramach realizowanych zadań mających na celu wsparcie społeczne osób niepełnosprawnych;
  - \* zwiększenie wsparcia asystenckiego dla niepełnosprawnych uczniów ze specjalnymi potrzebami edukacyjnymi, także w innych wymiarach życia i funkcjonowania społecznego.
- Programem objęto 5 osób niepełnosprawnych. Program realizowało 2 asystentów w ramach umowy o pracę oraz umowy zlecenie. Wydatkowano kwotę 38 856,27 zł, w tym 38 696,27 zł na koszty godzin asystentów, koszty zakupu środków ochrony osobistej i ubezpieczenie OC oraz 160,00 zł na koszty obsługi programu.

#### **9.10. Współpraca z Powiatowym Urzędem Pracy w zakresie upowszechniania ofert pracy oraz informacji o wolnych miejscach pracy, upowszechniania informacji o usługach poradnictwa zawodowego i o szkoleniach**

Gminny Ośrodek Pomocy Społecznej w Modliborzycach kontynuuje współpracę z Powiatowym Urzędem Pracy w Janowie Lubelskim celem zapewnienia sprawnej wymiany informacji dotyczących osób bezrobotnych, zarejestrowanych w PUP i korzystających jednocześnie z pomocy Ośrodka oraz zapewnienia tym osobom optymalnych możliwości aktywizacji zawodowej i społecznej. W ramach Samorządowej Elektronicznej Platformy Informacyjnej (SEPI) pracownicy socjalni Ośrodka na bieżąco pozyskiwali potrzebne dokumenty z PUP oraz monitorowali działania osoby w celu jej aktywizacji zawodowej, w tym kierowali do doradcy zawodowego, pośrednika pracy.

W ramach pracy socjalnej pracownicy socjalni systematycznie przedstawiali oferty pracy pozyskane ze strony internetowej Powiatowego Urzędu Pracy w Janowie Lubelskim osobom korzystającym ze świadczeń pomocy społecznej, zachęcając ich do podjęcia działań w kierunku znalezienia zatrudnienia. Uczestniczyli też w doborze kursów/szkoleń realizowanych przez PUP poprzez przekazywanie informacji o zainteresowaniu danym kursem przez Klientów Ośrodka.

Ponadto PUP w Janowie Lubelskim przysyłał dane statystyczne o rynku pracy powiatu janowskiego w celu wykorzystania do diagnozy społecznej lub przygotowywania programów/projektów, realizowanych przez Ośrodek, skierowanych do beneficjentów, którzy są osobami bezrobotnymi. Od kilku też lat, w ramach prowadzonej współpracy z urzędem pracy realizowane są prace społecznie użyteczne. W efekcie w/w działań **3 osoby podjęły prace społecznie użyteczne.**

#### **9.11. Poradnictwo specjalistyczne (psycholog, radca prawny, doradca zawodowy)**

Pracownicy socjalni w ramach świadczonej pracy socjalnej umożliwiali

osobom/rodzinom, niekiedy też inicjowali korzystanie z pomocy, m.in.:

- psychologa w Ośrodku Interwencji Kryzysowej,
- logopedy/psychologa/pedagoga w Poradni Psychologiczno-Pedagogicznej,
- prawnika, psychologa w Punkcie Poradnictwa Specjalistycznego przy GOPS w Modliborzycach,
- prawnika w bezpłatnym Punkcie Porad Prawnych,
- pedagoga – Zespół Interdyscyplinarny,
- kuratora z Ośrodka Kuratorskiego,
- lekarza i pielęgniarek z Ośrodka Zdrowia.

Ponadto wspomagali także osoby i rodziny wymagające pomocy w osiągnięciu możliwie pełnej aktywności społecznej, zapobiegali procesowi marginalizacji osób i grup, a także przeciwdziałali zjawiskom wykluczenia społecznego.

### 9.12. Interwencja kryzysowa

W przypadku pozyskania informacji/zgłoszenia interwencyjnego wizyta rozpoznawcza w środowisku odbywała się niezwłocznie a następnie, jeżeli była taka potrzeba ustalano plan pomocy, w którym brano pod uwagę kierowanie do specjalistów lub Ośrodków specjalistycznych zajmujących się danym problemem, np. Ośrodek Interwencji Kryzysowej, Poradnia Leczenia Uzależnień, Specjalistyczny Ośrodek Wsparcia dla Ofiar Przemocy, Ośrodek Leczenia, Terapii i Rehabilitacji Uzależnień, Policja.

Pracownicy socjalni podejmowali działania interwencyjne celem jak najszybszego wyeliminowania lub złagodzenia skutków przeżywanego kryzysu. **W 2022 roku odnotowano 8 interwencji oraz bieżące interwencje wynikające z prowadzonych postępowań w ramach 28 procedur Niebieskich Kart.**

### 9.13. Efekty prowadzonej pracy socjalnej

- 2 osobom dostarczono produkty podstawowej potrzeby,
- 5 rodzin wyszło z systemu pomocy społecznej,
- 3 osoby podjęło pracę w ramach własnych bądź w ramach realizacji projektów oraz programów oferowanych przez Powiatowy Urząd Pracy, tj. staże, prace społecznie użyteczne, prace interwencyjne, grupy robót publicznych itp.,
- około 50 osób samotnych, starszych „wyszło z domu” uczestnicząc w grupach wsparcia oraz w zajęciach Dziennego Domu „Senior+” i w Klubie Seniora. Osoby te poznały swoje prawa, wiedzą gdzie szukać pomocy, uległa poprawie ich kondycja psychofizyczna, aktywizują się społecznie, integrują międzypokoleniowo, korzystają z oferty kulturalnej,
- 16 osób niepełnosprawnych objęto usługami, w tym ramach programów/projektów realizowanych przez GOPS, które lepiej funkcjonują w środowisku domowym i nie muszą korzystać z placówek całodobowej opieki, są pozytywniej postrzegane w sąsiedztwie,
- kilkanaście osób uzyskało informację o możliwości ubiegania się o świadczenie uzupełniające dla osób niezdolnych do samodzielnej egzystencji.

#### 9.14. Trudności w realizacji pracy socjalnej

- obciążenie pracowników dochodzącymi, co raz to nowymi zadaniami, np. pomoc uchodźcom z Ukrainy, obsługa dodatku węglowego, dodatku dla gospodarstw domowych z tytułu wykorzystywania niektórych źródeł ciepła,
- rozległy teren, co ogranicza mobilność pomiędzy miejscowościami,
- słabo rozwinięta infrastruktura pomocowa,
- brak w GOPS sekretariatu, gdzie klient mógłby uzyskać wstępne informacje (ułatwienie zarówno dla klientów jak też dla pracowników),
- zbyt niski poziom zatrudnienia kadry w stosunku do potrzeb klientów,
- roszczeniowość klientów i nieprzewidywalność ich zachowania- zagrożenia w terenie.

#### **REALIZACJA ZADAŃ WYNIKAJĄCYCH Z USTAWY Z DNIA 12 MARCA 2022 R. O POMOCY OBYWATEŁOM UKRAINY W ZWIĄZKU Z KONFLIKTEM ZBROJNYM NA TERYTORIUM TEGO PAŃSTWA (DZ. U. 2023 POZ. 103 Z PÓŹN. ZM.).**

W 2022 r. Gminny Ośrodek Pomocy Społecznej w Modliborzycach realizował zadania wynikające z w/w ustawy, t.j.

1) wypłacano jednorazowe świadczenia pieniężne w wysokości **300,00 zł na osobę** przeznaczone na utrzymanie, w szczególności na pokrycie wydatków na żywność, odzież, obuwie, środki higieny osobistej oraz opłaty mieszkaniowe. Z tej formy pomocy skorzystało **65 obywateli Ukrainy, którym łącznie wypłacono 19 500,00 zł.**

2) wypłacane były także świadczenia pieniężne w wysokości **40,00 zł za osobę dziennie** z tytułu zapewnienia zakwaterowania i wyżywienia 103 obywatelom Ukrainy przebywającym na terytorium Rzeczypospolitej Polskiej. Na 20 złożonych wniosków, **19** rozpatrzono pozytywnie i łącznie wypłacono **kwotę 153 640,00 zł.**

#### **REALIZACJA ZADAŃ WYNIKAJĄCYCH Z USTAWY Z DNIA 15 WRZEŚNIA 2022 R. O SZCZEGÓLNYCH ROZWIĄZANIACH W ZAKRESIE NIEKTÓRYCH ŹRÓDEŁ CIEPŁA W ZWIĄZKU Z SYTUACJĄ NA RYNKU PALIW (DZ. U. Z 2022 POZ. 1967, Z PÓŹN. ZM.).**

W 2022 r. Gminny Ośrodek Pomocy Społecznej w Modliborzycach realizował zadania wynikające z w/w ustawy. Przyjęto **335 wniosków**, z których **315 rozpatrzono pozytywnie** przyznając:

- 1) **50 gospodarstwom** dodatek do źródła ciepła wykorzystującego pelet drzewny lub inną biomasę na łączną kwotę **150 000,00 zł;**
- 2) **254 gospodarstwom** dodatek do źródła ciepła wykorzystującego drewno kawałkowe na łączną kwotę **254 000,00 zł;**
- 3) **7 gospodarstwom** dodatek do źródła ciepła wykorzystującego gaz LPG na łączną kwotę **3 500,00 zł;**
- 4) **4 gospodarstwom** dodatek do źródła ciepła wykorzystującego olej na łączną kwotę **8 000,00 zł.**

Łączna wysokość powyższych dodatków wyniosła **415 500,00 zł.**

**Ponadto 2 wnioski rozpatrzono również pozytywnie ale przekazano je do realizacji innym Gminom.**

**Natomiast na 6 wniosków zostało wydanych 5 decyzji umarzających postępowanie administracyjne z powodu wycofania wniosku (jeden wnioskodawca złożył dwa wnioski), zaś 12 wnioskodawcom zostały wydane decyzje odmowne, z których 1 wnioskodawca złożył odwołanie do SKO i postępowanie jest w toku.**

## ZESTAWIENIE ŚWIADCZEŃ Z POMOCY SPOŁECZNEJ NA PRZEŁOMIE 2018-2022

Rodzaj świadczenia	Liczba osób, którym przyznano decyzją świadczenie					Liczba rodzin / Liczba osób w rodzinach					Kwota świadczeń (zł)				
Rok	2018	2019	2020	2021	2022	2018	2019	2020	2021	2022	2018	2019	2020	2021	2022
Zasilek stały	50	56	49	47	44	47/66	54/73	47/57	44/53	42/50	253 096	299 233	283 334	260 155	277 648
Zasilek okresowy	49	42	37	28	28	49/88	42/66	35/49	28/39	27/45	89 069	79 810	69 365	68 716	67 439
Zasilek celowy i w naturze	18	9	4	6	6	18/42	9/19	4/6	6/6	6/6	19 060	8 580	4 150	3 700,00	3 370
Specjalistyczne usługi opiekuńcze dla osób z zaburzeniami psychicznymi	2	2	2	1	0	1/2	2/7	2/7	1/5	0	4 480	3 020	8 217	4 455	0
Usługi opiekuńcze	2	2	3	2	0	2/2	2/2	3/3	2/2	0	12 636	6 827	7 519	12 287	0
Schronienie	4	0	0	0	0	0	0	0	0	0	0	0	0	0	0
Pobyt w domach pomocy	4	5	6	7	9	4/4	5/5	6/6	7/7	9/9	106 298	111 424	110 543	156 945	193 430
Kłeska żywiołowa	0	68	0	0	0	0	68/178	0	0	0	0	337 445	0	0	0
Zdarzenie losowe	1	6	1	2	0	1/4	6/11	1/1	2/3	0	3 000	33 157	4 000	3500	0
Sprawienie pogrzebu	0	0	0	0	1	0	0	0	0	1	0	0	0	0	4 990
Program wieloletni: Posilek w szkole i w domu <sup>1</sup> , w tym: * zasiłki celowe żywność	81	61	48	47	38	79/159	61/106	48/83	46/82	36/61	48 677	40 193	36 847	41 000	30 000
* posiłki w szkole	24	12	5	0	0	13/56	8/33	4/12	0	0	7 323	3 907	653	0	0
OGÓŁEM w poszczególnych latach:											543 639	923 596	524 628	550 758	576 877

<sup>1</sup> Do dnia 31.12.2018 r. program funkcjonował pod nazwą „Pomoc Państwa w zakresie dożywiania”

## Świadczenia rodzinne i opiekuńcze

Zasiłek rodzinny przyznaje się na dziecko:

- do ukończenia 18 lat, a gdy dziecko uczy się w szkole (ale nie w szkole wyższej) do ukończenia 21 lat;
- do ukończenia 24 roku życia, jeżeli dziecko kontynuuje naukę w szkole lub w szkole wyższej i legitymuje się orzeczeniem o umiarkowanym albo znacznym stopniu niepełnosprawności.

### **Kryteria dochodowe**

Prawo do zasiłków rodzinnych przysługuje, jeżeli dochód rodziny w przeliczeniu na osobę albo dochód osoby uczącej się nie przekracza kwoty 674,00 zł.

W przypadku, gdy członkiem rodziny jest dziecko legitymujące się orzeczeniem o niepełnosprawności lub orzeczeniem o umiarkowanym albo o znacznym stopniu niepełnosprawności, przyznaje się zasiłek rodzinny, jeżeli dochód rodziny w przeliczeniu na osobę albo dochód osoby uczącej się nie przekracza kwoty 764,00 zł.

#### **Do zasiłku rodzinnego przysługują dodatki z tytułu:**

- urodzenia dziecka,
- opieki nad dzieckiem w okresie korzystania z urlopu wychowawczego,
- samotnego wychowania dziecka,
- wychowania dziecka w rodzinie wielodzietnej,
- kształcenia i rehabilitacji dziecka niepełnosprawnego,
- rozpoczęcie roku szkolnego,
- podjęcie przez dziecko nauki w szkole poza miejscem zamieszkania.

Świadczenie rodzicielskie przysługuje bez kryterium dochodowego, może się o nie ubiegać matka, ojciec, opiekun faktyczny dziecka, rodzina zastępcza, osoba która przysposobiła dziecko zarejestrowana w Powiatowym Urzędzie Pracy lub nie podlegająca ubezpieczeniu z innego tytułu tj. ZUS lub KRUS. Świadczenie rodzicielskie przysługuje od dnia porodu przez okres 52 tygodni (tj. okres 12 miesięcy) w wysokości 1 000,00 złotych miesięcznie.

Tabela 1. Rodzaje i realizacja świadczeń rodzinnych i opiekuńczych

Lp.	Rodzaj świadczenia	Wydatki	Liczba rodzin	Liczba świadczeń
1	Zasiłek rodzinny	407 596,00	179	3472
2	Dodatki do zasiłku rodzinnego, z tego z tytułu:	227 036,00		
2.1	urodzenia dziecka	21 000,00	21	21

2.2	opieki nad dzieckiem w okresie korzystania z urlopu wychowawczego	13 600,00	4	34
2.3	samotnego wychowywania dziecka	27 711,00	9	127
2.4	wychowywania dziecka w rodzinie wielodzietnej	58 710,00	44	618
2.5	kształcenia i rehabilitacji dziecka niepełnosprawnego	32 570,00	20	301
2.6	podjęcia przez dziecko nauki w szkole poza miejscem zamieszkania	53 551,00	76	802
2.7	rozpoczęcia roku szkolnego	19 894,00	119	199
3	Zasiłek rodzinny mechanizm „złotówka za złotówkę”	<b>26 994,31</b>	16	345
4	Jednorazowa zapomoga z tytułu urodzenia się dziecka	<b>45 000,00</b>	45	45
5	Zasiłek pielęgnacyjny	<b>446 572,96</b>	166	2 069
6	Specjalny zasiłek opiekuńczy	<b>0,00</b>	0	0
7	Świadczenie pielęgnacyjne	<b>1 823 521,60</b>	81	868
8	Świadczenie rodzicielskie	<b>142 800,23</b>	24	158
9	Zasiłek dla opiekuna	<b>18 600,00</b>	3	30
10	Składki na ubezpieczenie emerytalne i rentowe	<b>254 685,15</b>	51	445
11	Składki KRUS	<b>23 854,00</b>	21	228
12	Składki na ubezpieczenie zdrowotne	<b>67 905,65</b>	45	362
<b>RAZEM</b>		<b>3 484 565,90</b>	<b>X</b>	<b>X</b>

Tabela 2. Realizacja świadczeń z funduszu alimentacyjnego

Lp.	Rodzaj świadczenia	Wydatki	Liczba rodzin
1	Świadczenia z funduszu alimentacyjnego	<b>65 836,04</b>	12

W 2022 roku Gminny Ośrodek Pomocy Społecznej odzyskał od dłużników alimentacyjnych kwotę **84 377,04 złotych** z tytułu wypłaconych świadczeń z funduszu alimentacyjnego z tego przekazano:

- **13 436,55 złotych** Gmina wierzyciela - Modliborzyce (40%),
- **20 154,86 złotych** budżet państwa (60%),
- **50 785,63 złotych** odsetki budżet państwa.

Tabela 3. Realizacja dodatków mieszkaniowych

Lp.	Rodzaj świadczenia	Wydatki	Liczba rodzin
1	Dodatki mieszkaniowe ogółem	<b>0</b>	<b>0</b>
1.1	w tym: - spółdzielcze	0	0



Tabela 5. Realizacja świadczeń za życiem

Lp.	Rodzaj świadczenia	Wydatki	Liczba rodzin
1	Świadczenia jednorazowe „Za Życiem”	0,00	0

Tabela 6. Realizacja świadczeń wychowawczych 500+ w 2022 roku.

Lp.	Rodzaj świadczenia	Wydatki	Liczba osób pobierających świadczenie	Liczba świadczeń
1.	Świadczenie wychowawcze	2 636 123,85	633	5 297

Tabela 7. Realizacja zadań w ramach programu „Czyste powietrze”

Lp.	Wyszczególnienie	Liczba
1.	Wydane zaświadczenia o dochodach do programu „Czyste powietrze”	32

Tabela 8. Realizacja dodatków osłonowych.

Lp.	Wyszczególnienie	Ilość	Uwagi
1.	Złożone wnioski	1065	
2.	Wypłacone świadczenia (kwota)	734 431,09 zł	
3.	Przyznane świadczenia	984	
4.	Decyzje odmowne – dochód	52	
5.	Decyzje odmowne – CEEB odmowa na podwyższoną kwotę	(3)	Nie liczymy, bo przyznanie - kwota podstawowa
6.	Decyzje odmowne – nie mieszka	4	
7.	Umorzenia (wnioski wycofane)	19	
8.	Postanowienie o odmowie wszczęcia postępowania	4	
9.	Zgon	2	

Tabela 9. Realizacja dodatków węglowych.

Lp.	Wyszczególnienie	Ilość	Uwagi
1.	Złożone wnioski	<b>1556</b>	
2.	Wypłacone świadczenia (kwota)	<b>3 657 000,00 zł</b>	<i>1219 x 3000,00 zł</i>
3.	Przyznane świadczenia	<b>1219</b>	
4.	Decyzje odmowne	<b>127</b>	<i>w tym 1 decyzja wydana w 2023 r.</i>
5.	Umorzenia (wnioski wycofane)	<b>97</b>	
6.	Wnioski bez rozpoznania	<b>108</b>	<i>kolejny wniosek na adres</i>
7.	Wnioski bez rozpatrzenia	<b>3</b>	<i>braki formalne</i>
8.	Zgon	<b>2</b>	
9.	Odwołania do SKO	<b>4</b>	<i>w tym 1 we własnym zakresie, 2 odwołania wpłynęły w 2023r.</i>

**„Gminny Program Przeciwdziałania Przemocy w Rodzinie i Ochrony Ofiar Przemocy w Rodzinie na lata 2021-2025”**

Lp.	Wyszczególnienie	Liczba
1.	Rodziny zarejestrowane i/lub zdiagnozowane jako środowiska zagrożone występowaniem zjawisk przemocy	<b>26</b>
2.	Prowadzone procedury Niebieskie Karty w 2022 roku ogółem	<b>28</b>
	z tego:	
	- prowadzone procedury z 2021 roku	14
	- prowadzone procedury z 2022 roku	14
3.	Sporządzone Niebieskie Karty – A w 2022 roku ogółem	<b>16<sup>2</sup></b>
	w tym przez przedstawicieli poszczególnych podmiotów uprawnionych:	
	- jednostki organizacyjne pomocy społecznej	1
	- policja	15

<sup>2</sup> sporządzone NK-A ogółem – w tym 5 NK to formularze wypełnione w ramach prowadzonych już procedur

	- gminna komisja rozwiązywania problemów alkoholowych	0
	- oświata	0
	- ochrona zdrowia	0
4.	Zakończone procedury Niebieskie Karty ogółem	22
	w tym:	
	- procedury wszczęte w 2021 roku	13
	- procedury wszczęte w 2022 roku	9
5.	Powody zakończenia procedury Niebieska Karta:	-
	- ustanie przemocy w rodzinie i uzasadnione przypuszczenie o zaprzestaniu dalszego stosowania przemocy w rodzinie oraz zrealizowanie indywidualnego planu pomocy	14
	- rozstrzygnięcie o braku zasadności podejmowania działań	8
6.	Powołane Grupy Robocze w 2022 roku	14
7.	Rodziny objęte działaniami ZI/GR	26
8.	Posiedzenia Zespołu Interdyscyplinarnego	5
9.	Posiedzenia Grup Roboczych	65
10.	Skierowania sprawców do programu korekcyjno-edukacyjnego	3
11.	Osoby korzystające ze wsparcia w Punkcie Poradnictwa Specjalistycznego w Modliborzycach:	24
	- poradnictwo prawne	17
	- poradnictwo psychologiczne	14
	- poradnictwo socjalne	40
12.	Spotkania grup wsparcia/samopomocowych	0
13.	Złożone przez ZI zawiadomienia do Prokuratury/Policji o popełnieniu przestępstwa z użyciem przemocy w rodzinie	0
14.	Prowadzone przez policję postępowania z art. 207 § 1 kk (o znęcanie - w ramach procedury Niebieskiej Karty) <sup>3</sup>	13
15.	Złożone wnioski do Gminnej Komisji Rozwiązywania Problemów Alkoholowych i Narkomanii o zastosowanie obowiązku poddania się leczeniu odwykowemu	0
16.	Odebranie dziecka w trybie art. 12a ustawy o przeciwdziałaniu przemocy w rodzinie	0
17.	Artykuły zamieszczone w prasie lokalnej i/lub na stronie internetowej	4
18.	Spotkania ze społecznością lokalną	0

<sup>3</sup> Zawiadomienia o podejrzeniu popełnienia przestępstwa z art. 207 § 1 kk złożone na policji podczas prowadzenia procedury NK

19.	Konferencje, seminaria, projekty plenerowe, artystyczne, treningi dla rodzin, konsultacje specjalistyczne dla rodzin, spotkania specjalistów, wymiana dobrych praktyk	<b>0</b>
20.	Szkolenia/Superwizje Zespołu Interdyscyplinarnego/Grup Roboczych	<b>2</b>
21.	Działania edukacyjne służące wzmocnieniu opiekuńczych i wychowawczych kompetencji rodziców w rodzinach zagrożonych przemocą w rodzinie	<b>3<sup>4</sup></b>

### **Dzienny Dom „Senior+”**

Dzienny Dom „Senior+” jest placówką przeznaczoną do dziennego pobytu dla osób starszych. Dom świadczy usługi dla osób w wieku 60+, jest czynny 8 godzin dziennie w dni robocze i dysponuje 20 miejscami. Znajduje się w nim sala klubowo-biblioteczna i rehabilitacyjna, pokój do terapii indywidualnej, gabinet pielęgniarstwa, pokój do wypoczynku oraz jadalnia z aneksem kuchennym. W ramach oferty tej placówki odbywają się zajęcia usprawniające zdrowie fizyczne i psychiczne, na przykład ćwiczenia pamięci, warsztaty z muzykoterapii i taneczne, kulinarne i komputerowe oraz spotkania tematyczne z ciekawymi ludźmi – dietetykiem, lekarzem, prawnikiem czy psychologiem. Podopieczni mają zapewnione wyżywienie.

Dzienny Dom „Senior+” prowadzony jest przez Caritas Diecezji Sandomierskiej i Gminę Modliborzyce. W roku 2022 na funkcjonowanie Dziennego Domu „Senior+” z budżetu gminy przekazana była kwota 54 000,00zł. Caritas Diecezji Sandomierskiej wydatkował kwotę 56 686,86zł. Wpłaty osób korzystających z Dziennego Domu „Senior+” wyniosły 13 091,48zł.

Kwota 76 496,86zł została pozyskana na funkcjonowanie Dziennego Domu Senior+ ze środków Ministerstwa Pracy i Polityki Społecznej. Łączny koszt utrzymania i funkcjonowania w roku 2022 zamknął się kwotą 200 275,20zł.

<sup>4</sup> Punkt Poradnictwa Specjalistycznego, Artykuły prasowe, ulotki informacyjne

## **VIII. INFRASTRUKTURA**

### **Drogi**

Infrastruktura drogowa w gminie w roku 2022 roku obejmowała 96,103km na terenie wiejskim oraz 6,789km na obszarze miejskim. Drogi asfaltowe stanowiły 40,00% wszystkich dróg. Drogi utwardzone stanowiły w poprzednim roku 39,00%. Poniższa tabela przedstawia wykaz dróg zaliczonych do kategorii dróg gminny.

<b>Wykaz Dróg Gminnych w Modliborzycach</b>		
<b>Lp.</b>	<b>Numer drogi</b>	<b>Nazwa</b>
1.	108710 L	Potoczek – Stojeszyn
2.	108726 L	Wolica – Wierzchowiska
3.	108727 L	Błójec – Felinów
4.	108728 L	Modliborzyce – Dąbie
5.	108729 L	Wierzchowiska – Kamienna Góra
6.	108730 L	Wolica – Biała
7.	108731 L	Majdan – Świnki – Kopce
8.	108732 L	Brzeziny – Majdan – Kopce
9.	108733 L	Stojeszyn – Świnki
10.	108734 L	Pikule – Ciechocin
11.	108735 L	Modliborzyce – Lute
12.	108736 L	Wierzchowiska – Majdan Obleszcze
13.	108737 L	Stojeszyn – Brzeziny
14.	108738 L	Stojeszyn – Kąty
15.	108739 L	Kolonia Zamek – Zamek
16.	108740 L	Wierzchowiska – Andrzejów – dr. pow. 2812L
17.	108741 L	Kolonia Wolica – Folwark
18.	108742 L	Wolica Kolonia – Wolica Pierwsza
19.	108743 L	Michałówka – Wojciechów
20.	108744 L	Michałówka – Dąbros
21.	108745 L	Modliborzyce ul. Błotna
22.	109043 L	Modliborzyce ul. Cicha
23.	109044 L	Modliborzyce ul. Długa
24.	109045 L	Modliborzyce ul. Gołębia
25.	109046L	Modliborzyce ul. Jagiellońska
26.	109047 L	Modliborzyce ul. Janowska
27.	109048 L	Modliborzyce ul. Kościelna
28.	109049 L	Modliborzyce ul. Kowalska
29.	109050 L	Modliborzyce ul. 11 Listopada
30.	109051 L	Modliborzyce ul. Niecała
31.	109052 L	Modliborzyce ul. Ogrodowa
32.	109053 L	Modliborzyce ul. Orla
33.	109054 L	Modliborzyce ul. Plac Strażacki
34.	109055 L	Modliborzyce ul. Pogodna
35.	109056 L	Modliborzyce ul. Polna
36.	109057 L	Modliborzyce ul. Sadowa
37.	109058 L	Modliborzyce ul. Słoneczna
38.	109059 L	Modliborzyce ul. Zaborska
39.	109060 L	Kolonia Zamek – Folwark
40.	109061 L	Wolica Druga – Wolica Pierwsza
41.	109062 L	Zarajec – Zarajec
42.	109065 L	Wolica Kolonia – Lute

43.	109066 L	Wierchowiska Drugie – Antolin
44.	109067 L	Wierchowiska Drugie – Węgliska
45.	109068 L	Wierchowiska Drugie – Wierchowiska Pierwsze
46.	113555 L	Modliborzyce ul. Adama Mickiewicza (od skrzyżowania z ul. Sadową do skrzyżowania z ul. Józefa Piłsudskiego)
47.	113556 L	Modliborzyce ul. Kardynała Stefana Wyszyńskiego (od skrzyżowania z ul. Sadową do skrzyżowania z ul. Józefa Piłsudskiego)
48.	113557 L	od skrzyżowania z drogą powiatową nr 2804 L do skrzyżowania z drogą gruntową (działka nr 905) – drogą gminną Wierchowiska Pierwsze – Kamienna Góra nr 108729 L
49.	113558 L	od skrzyżowania z drogą powiatową nr 2804 L do skrzyżowania z drogą gminną Wierchowiska Pierwsze – Kamienna Góra nr 108729 L
50.	113559 L	od skrzyżowania z drogą wojewódzką nr 857 do skrzyżowania z drogą gminną Brzeziny – Majdan – Kopce nr 108732 L
51.	113560 L	od skrzyżowania z działką nr ewid. 1210 do granic działki 1214 (Obręb Stojeszyn Drugi)
52.	113561 L	od skrzyżowania z drogą powiatową nr 2803 L Stojeszyn – Felinów – Zarajec do granicy gminy Modliborzyce
53.	113562 L	od skrzyżowania z drogą wojewódzką nr 857 do skrzyżowania z drogą gminną Brzeziny – Majdan – Kopce nr 108732 L (m. Majdan )
54.	113563 L	od skrzyżowania z drogą wojewódzką nr 857 do drogi w Stojeszynie Drugim (m. Grabczycha)
55.	113564 L	od skrzyżowania z drogą powiatową Modliborzyce – Błazek nr 2804 L do przysiółka Pasieka Kolonia
56.	113565 L	od skrzyżowania z drogą powiatową Modliborzyce – Błazek nr 2804 L do skrzyżowania z drogą tzw. Madejówka
57.	113566 L	od skrzyżowania z drogą powiatową Modliborzyce – Błazek nr 2804 L do skrzyżowania z drogą powiatową Modliborzyce – Błazek nr 2804 L (pętla)
58.	113567 L	od skrzyżowania z drogą powiatową Modliborzyce – Błazek nr 2804 L do skrzyżowania z drogą powiatową Wolica Druga – Polichna
59.	113568 L	od skrzyżowania z drogą gminną Wolica Pierwsza – Wierchowiska Pierwsze nr 10826 L do skrzyżowania z drogą gminną Wolica – Wierchowiska nr 108726 L (pętla)
60.	113569 L	od skrzyżowania z drogą powiatową nr 2804 L Modliborzyce – Błazek do skrzyżowania z drogą gminną nr 108736 L Wierchowiska – Majdan Obleszcze

## Sieć wodociągowa w Gminie Modliborzyce

Zbiorowe zaopatrzenie w wodę jest realizowane przez Zakład Gospodarki Komunalnej w Modliborzycach.

Na terenie Gminy Modliborzyce eksploatowane są 3 ujęcia komunalne: w Wierchowiskach Drugich, Węgliskach i Zarajcu.

Poza ujęciami własnymi Gminy woda do celów zaopatrzenia ludności kupowana jest z ujęć komunalnych należących do gmin sąsiednich: Szastarki i Godziszowa.

Ogółem długość eksploatowanej sieci wodociągowej rozdzielczej (bez przyłączy) wynosi ok. 114 km.

Na terenie gminy Modliborzyce z usług wodociągowych korzysta ok. 98 % mieszkańców.

Dane dotyczące wodociągów na terenie Gminy Modliborzyce:

- długość czynnej sieci rozdzielczej - 116,97 km
- połączenia prowadzące do budynków mieszkalnych i zbiorowego zamieszkania – 1 889 szt.



- ludność korzystająca z sieci wodociągowej – 7 038 osób

### **Sieć kanalizacji sanitarnej w Gminie Modliborzycze**

W zakresie zbiorowego odprowadzania i oczyszczania ścieków Zakład Gospodarki Komunalnej w Modliborzycach eksploatuje następujące obiekty:

- 1) Oczyszczalnia ścieków w Modliborzycach
- 2) Przydomowa oczyszczalnia ścieków w Wierzchowiskach Drugich

Oczyszczalnia mechaniczno-biologiczna z pogłębionym usuwaniem związków biogenych w procesie defosfatacji, nityfikacji i denityfikacji w technologii niskoobciążonego osadu czynnego. W oczyszczalni prowadzona jest również przeróbka osadów ściekowych w warunkach stabilizacji tlenowej oraz odwadnianie osadów na prasie komorowej. Oczyszczalnia ścieków w Modliborzycach przyjmuje ścieki z terenów skanalizowanych miasta Modliborzycze oraz ścieki dowożone wozami asenizacyjnymi.

Sieć kanalizacji sanitarnej zlokalizowana jest na terenie następujących miejscowości: Modliborzycze oraz częściowo ze Słupia (29 gospodarstw) oraz Kolonii Zamek (2 gospodarstwa).

Ogółem długość eksploatowanej sieci kanalizacyjnej grawitacyjnej i tłocznej (bez przyłączy) na terenie miasta i gminy Modliborzycze wynosi ok. 17 km (tłoczne – ok. 1km). Na sieci znajduje się 2 czynne przepompownie ścieków. Do sieci kanalizacyjnej podpiętych jest 421 gospodarstw domowych. Z sieci kanalizacji sanitarnej korzysta 1580 mieszkańców.

## ***IX. GOSPODARKA MIESZKANIOWA I KOMUNALNA***

Na początku 2022 r. zasób mieszkaniowy gminy obejmował budynek socjalny w Wierzchowiskach Drugich. Łącznie w zasobie gminy znajdowało się w roku 2022 cztery mieszkania socjalne. Przeciętna powierzchnia użytkowa mieszkania wynosiła 20 m<sup>2</sup>.

Na dzień 1 stycznia 2022 r. zaległości w opłatach za mieszkania będące w zasobie gminy nie występowały. Również na dzień 31 grudnia 2022 r. zaległości nie występowały.

W 2022 r. nie wypłacano dodatków mieszkaniowych.

W roku 2022 na mieszkanie z zasobu gminy oczekiwała jedna osoba.

## ***X. PRZESTĘPCZOŚĆ W GMINIE***

Teren Gminy Modliborzycze obsługiwany jest bezpośrednio przez Posterunek Policji w Modliborzycach, w którym służbę pełni obecnie 5 policjantów. Posterunek obsługuje również teren Gminy Potok Wielki.

Zgodnie z posiadanymi danymi, w 2022 r. na terenie Gminy Modliborzyce stwierdzono następujące kategorie przestępstw;

1. Zagrożenie przestępczością kryminalną (czyny stwierdzone)

- kradzież z włamaniem - 0
- kradzież - 0
- rozbój - 0
- uszkodzenie mienia - 2
- znęcanie - 5

2. Zagrożenie w ruchu drogowym;

- wypadki
  - a) teren miejski - 0
  - b) teren wiejski - 3
- kolizje:
  - a) teren miejski - 6
  - b) teren wiejski - 32
- nietrzeźwi w ruchu drogowym - 32 w tym:
  - a) kierowcy pojazdu - 21
  - b) rowerzyści - 11

3. Działania prewencyjne;

- skierowano - 46 wniosków do Sądu Rejonowego w Janowie Lubelskim o ukaranie po przeprowadzeniu czynności wyjaśniających,
- nałożono - 187 mandatów karnych za wykroczenia,

4. Przeciwdziałania przemocy w rodzinie;

- interwencje domowe - 13
- zatrzymanych w PDOZ - 18, w tym do wytrzeźwienia - 10
- założono procedur „Niebieskiej Karty” - 16

5. Działania profilaktyczne;

- zorganizowano - 30 spotkań z dziećmi, młodzieżą i rodzicami w ramach działań profilaktycznych (głównie w szkołach i przedszkolach) oraz 17 spotkań z mieszkańcami gminy.

## **XI. EDUKACJA**

W gminie w 2022 roku funkcjonowały 3 szkoły podstawowe i 1 szkoła średnia. Średnioroczna liczba uczniów w 2022 roku wyniosła 442 uczniów.

W przeliczeniu na 1 ucznia, wydatki na poszczególne szkoły (bez przedszkoli) z budżetu gminy kształtowały się następująco:

- Zespół Szkół w Modliborzycach (300 uczniów) – 15238,44 zł
- Zespół Szkół w Wierzchowiskach Drugich (82 uczniów) – 25426,81 zł
- Zespół Placówek Oświatowych w Stojeszynie Pierwszym (60 uczniów) – 25975,45 zł

Wydatki gminy na oświatę w 2022 roku (bez przedszkoli) wynosiły – 8 579 708,74 zł, z czego 6 256 365,00 zł (72,92%)? pokryte zostało z subwencji oświatowej, przekazanej z budżetu państwa).

We wrześniu 2022 roku naukę w klasach pierwszych w szkołach podstawowych rozpoczęło 53 uczniów.

W 2022 roku szkołach odbywała się nauka języka angielskiego oraz dodatkowo języka rosyjskiego i niemieckiego. Języków uczyło się 442 uczniów.

Do jednej klasy (oddziału) uczęszczało w 2022 roku średnio 13,4 uczniów. Najwięcej do Zespołu Szkół w Modliborzycach – 18,2, najmniej do Zespołu Placówek Oświatowych w Stojeszynie Pierwszym – 7,5.

W szkołach w 2022 roku zatrudnionych było (w przeliczeniu na etaty) – 68,37 nauczycieli w tym nauczyciele początkujący 7,11 (0,11 stażystów, 7,00 kontraktowych), 12,79 nauczycieli mianowanych, 48,47 nauczycieli dyplomowanych. W 2022 roku na jeden etat nauczyciela przypadało średnio 6,46 ucznia.

W 2022 roku szkoły ukończyło 93 uczniów, w tym;

- Zespół Szkół w Modliborzycach - 71
- Zespół Szkół w Wierzchowiskach Drugich - 12    Zespół Placówek Oświatowych w Stojeszynie Pierwszym – 10

Wszyscy uczniowie otrzymali promocje do następnych klas.

Zdawalność egzaminów kończących szkołę w roku 2022 wynosiła:

- w Zespole Szkół w Modliborzycach – 100 %
- w Zespół Szkół w Wierzchowiskach Drugich - 100%

- w Zespół Placówek Oświatowych w Stojeszynie Pierwszym - 100%

Burmistrz Modliborzyc w 2022 roku przyznał stypendia szkolne dla uczniów (pomoc materialna dla uczniów o charakterze socjalnym). Środki przeznaczone na ten cel wynosiły – 65520,00 zł., z czego z dotacji wojewody – 58968,00 zł.

Burmistrz w 2022 roku przyznał stypendia dla 8 uczniów Liceum Ogólnokształcącego w Modliborzycach za wysokie wyniki w nauce i bardzo dobre zachowanie. Wynosiły one 10 900,00 zł.

W roku 2022 - 148 uczniów, stanowiących 33,4 % wszystkich uczniów, dojeżdżało do szkoły za sprawą zorganizowanych przez gminę środków transportu publicznego. A 66,6 % uczniów było dowożonych przez rodziców lub też docierało do szkół za sprawą innych prywatnych form transportu bądź pieszo.

Edukacją uczniów zajmuje się wykwalifikowana kadra pedagogiczna. W roku szkolnym 2022/2023 pełnoetatowo zatrudnionych nauczycieli było 57, zaś niepełnoetatowo 42.

	<i>Nauczyciele pełnoetatowo zatrudnieni</i>	<i>Nauczyciele niepełnoetatowo zatrudnieni</i>
Modliborzyce	30	16
Wierchowiska Drugie	16	11
Stojeszyn Pierwszy	11	15

Kadra pedagogiczna placówek oświatowych na terenie gminy Modliborzyce w roku szkolnym 2022/2023.

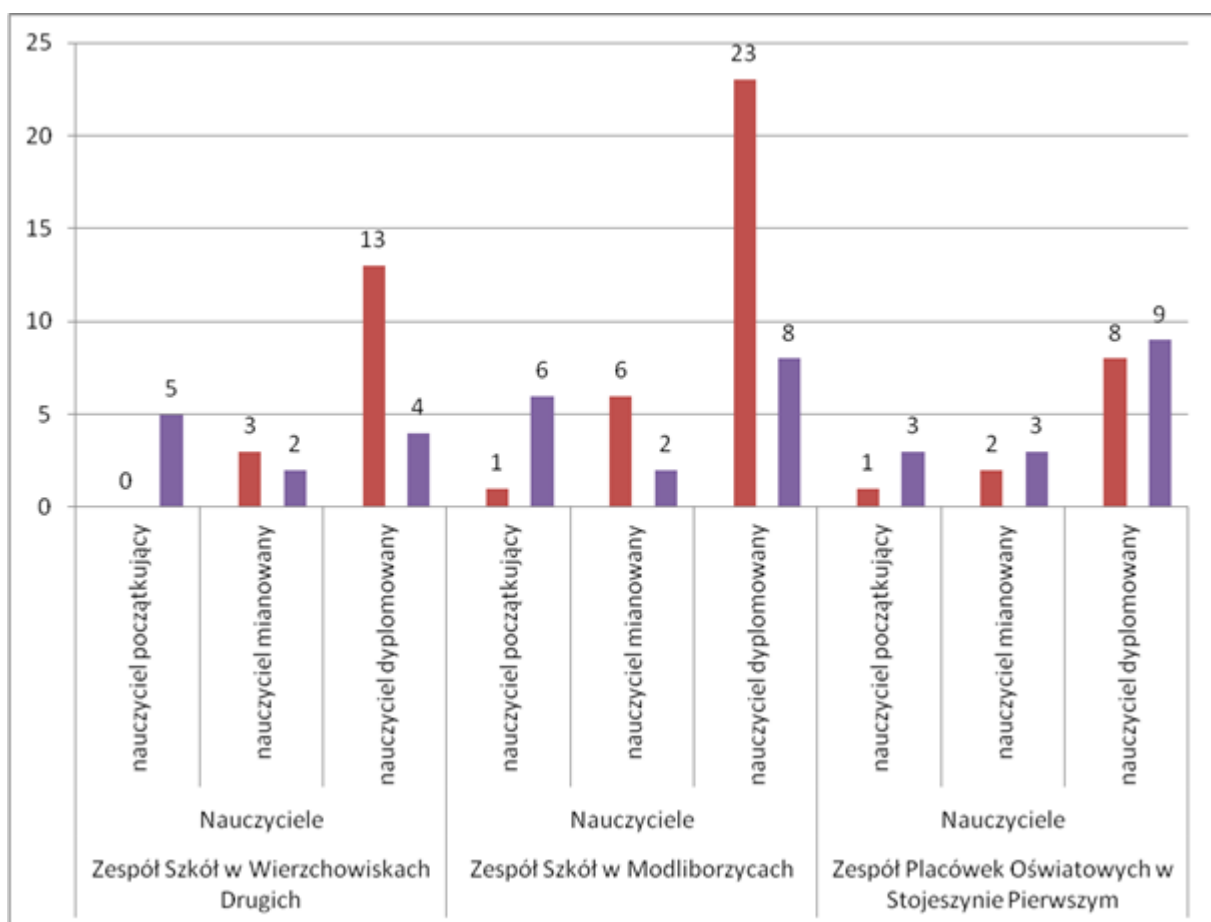

*Nauczyciele pełnoetatowi i niepełnoetatowi z podziałem na stopień zawodowy*

Na podstawie tabeli i wykresu można zaobserwować, że kadra nauczycielska jest bardzo dobrze wykwalifikowana. Nauczycieli dyplomowanych pełnoetatowych i niepełnoetatowych jest 65. Na drugim miejscu są nauczyciele mianowani, których jest 18, dalej nauczyciele początkujący 16.

W szkołach prowadzone są różnego rodzaju zajęcia pozalekcyjne:

Zespół Szkół w Modliborzycach:

- zajęcia rozwijające zainteresowania uczniów (matematyczno – polonistyczne, przyrodnicze, historyczne, języka angielskiego)
- zajęcia sportowe (SKS oraz piłka nożna – Puchar Tymbarku)

Zespół Szkół im. Jana Kochanowskiego w Wierchowiskach Drugich:

- zajęcia rozwijające zainteresowania uczniów (język polski, matematyka, informatyka, plastyka, zajęcia sportowe)
- zajęcia sportowe (SKS oraz WF z AFW)

Zespół Placówek Oświatowych w Stojeszynie Pierwszym:

- zajęcia rozwijające zainteresowania uczniów (ekologiczne, przyrodnicze, matematyczne, plastyczne)

- zajęcia sportowe (SKS)

#### Przedszkola

W 2022 roku funkcjonowały 3 przedszkola gminne. Do gminnych przedszkoli uczęszczało od września 2022r. 187 dzieci. Do przedszkoli uczęszczały dzieci w następującym wieku:

- w wieku 2 lat – 1
- w wieku 3 lat – 36
- w wieku 4 lat – 45
- w wieku 5 lat – 52
- w wieku 6 lat – 53

W 2022 roku na prowadzenie przedszkoli gmina wydała – 1 952 794,98 zł. ( w tym dotacja z budżetu państwa w kwocie – 197 286,00 zł i dotacje od innych gmin w kwocie 38 283,12 zł. z terenu których dzieci uczęszczały do przedszkoli prowadzonych przez Gminę Modliborzyce.



### **BIBLIOTEKA U KAZIMIERZA.**

W gminie Modliborzyce w 2022 roku funkcjonowała 1 biblioteka główna (miejsko-gminna) i 3 filie wiejskie.

Księgozbiór na dzień 1 stycznia 2022 roku wynosił 31 681 woluminów, zaś na koniec roku - 32 883 woluminy. W przeliczeniu na 1 mieszkańca, łączna liczba woluminów wynosiła 4,6 na dzień 1 stycznia 2022 roku oraz 4,9 na dzień 31 grudnia 2022 roku.

W 2022 roku 1 biblioteka zapewniła możliwość wypożyczenia audiobooków, płyt CD i DVD. Łączna liczba wypożyczeń zbiorów audiowizualnych wyniosła 803. Zbiory audiowizualne w 2022 roku zostały wzbogacone o 89 pozycji.

Liczba czytelników w na koniec roku wynosiła 1 705. W ciągu roku z usług poszczególnych bibliotek skorzystało 1 705 czytelników, którzy skorzystali łącznie z 26 477 woluminów. W poprzednim roku wzbogacono zbiory bibliotek o m.in. następujące pozycje: z literatury beletrystycznej, popularnonaukowej, dziecięcej i młodzieżowej.

Biblioteka wraz z filiami w 2022 roku zatrudniała 6 pracowników (5 pracowników działalności podstawowej na stanowiskach bibliotekarskich i 1 pracownik działalności podstawowej na stanowisku innym niż bibliotekarskie).

W poszczególnych bibliotekach użytkowano 37 komputerów, w tym 37 komputerów z dostępem do szerokopasmowego Internetu. Katalogi on-line zapewniały 4 biblioteki. W 2022 roku biblioteki gminne zorganizowały 207 wydarzeń mające na celu promocję czytelnictwa. W wydarzeniach tych wzięło udział 3 749 uczestników.

W 2022 roku na prowadzenie bibliotek i upowszechnianie czytelnictwa gmina wydała 460 000 złotych.

#### **I półrocze 2022 r.**

##### **MGBP Modliborzyce:**

1. Spotkania Dyskusyjnego Klubu Książki dla Dorosłych /3 spotkania – 38 osób/, 31.03.2022r.,
2. Spotkanie autorskie z Joanną Jax /23 osoby/, 5.05.2022r.,
3. Spotkania Dyskusyjnego Klubu Książki dla Dzieci /2 spotkania – 25 osób/, 14.04, 24.05, 2022r.,
4. „Małe kino w bibliotece”:
  - seans dla przedszkolaków z Przedszkola w Modliborzycach /21 osób/, 04.03.2022r.,
  - seans dla uczniów kl. IV Szkoły Podstawowej w Stojeszynie Pierwszym /7 osób/, 29.03.2022r.,

- seans dla uczniów klas I-III Szkoły Podstawowej im. Jana Pawła II w Stojeszynie Pierwszym /23 osoby/, 13.05.2022r.,
  - seans dla uczniów klas II z Publicznej Szkoły Podstawowej z Oddziałami Integracyjnymi im. J. Zamoyskiego w Janowie Lubelskim /53 osoby/, 18.05.2022r.,
  - seans dla przedszkolaków z Przedszkola w Modliborzycach /43 osoby/, 26.05.2022r.
5. „Lektury na ekranie”:
- projekcja filmu „Syzyfowe Prace” dla uczniów kl. VIII Szkoły Podstawowej w Modliborzycach /19 osób/, 09.03.2022r.,
  - projekcja filmu „Quo Vadis” dla uczniów kl. VII i VIII Szkoły Podstawowej w Stojeszynie Pierwszym, /19 osób/, 14.03.2022r.,
  - projekcja filmu „Czerwone krzesło” dla uczniów kl. III a Szkoły Podstawowej w Modliborzycach /15 osób/, 21.04.2022r.,
6. „Kaziki”- święto patrona biblioteki – prezentacja multimedialna przedstawiająca sylwetkę Kazimierza Zielińskiego i jego rodzinę, w spotkaniu wzięli udział uczniowie kl. VII i VIII Szkoły Podstawowej w Stojeszynie Pierwszym, /19 osób/, 14.03.2022r.,
7. „Maria Konopnicka – życie i twórczość” lekcja biblioteczna dla uczniów kl. IV Szkoły Podstawowej w Stojeszynie Pierwszym /7 osób/, 29.03.2022r.,
8. „VII Gminne Dyktando o Pióro Burmistrza Modliborzyc” dla uczniów klas VI-VIII z terenu Gminy Modliborzycy - /13 osób/, 30.03.2022r.,
9. Poranek poetycki „... jaki piękny świat ...” poświęcony twórczości Marii Konopnickiej w ramach obchodów Roku 2022 Marii Konopnickiej, przygotowany przez uczniów kl. III a Szkoły Podstawowej w Modliborzycach i wychowawczynię panią Bożenę Pikulę, w spotkaniu wzięli udział rodzice, dziadkowie, władze samorządowe, seniorzy z Dziennego Domu „Senior+” w Modliborzycach, czytelnicy oraz mieszkańcy /14 dzieci + widownia 50 osób= 64 osoby/, 29.04.2022r.,



10. Tydzień Bibliotek 2022 - „Biblioteka – świat w jednym miejscu”
- 1) „W zdrowym ciele zdrowy duch” - XII Mały Konkurs Recytatorski dla przedszkolaków – przedszkolaki z Samorządowego Przedszkola w Modliborzycach /35 osób/, 11 i 12.05.2022r.,
  - 2) „W literackim świecie Marii Konopnickiej” – lekcja biblioteczna dla uczniów:
    - klas I-III Szkoły Podstawowej im. Jana Pawła II w Stojeszynie Pierwszym /23 osoby/, 13.05.2022r.,
    - klas II z Publicznej Szkoły Podstawowej z Oddziałami Integracyjnymi im. J. Zamoyskiego w Janowie Lubelskim /53 osoby/, 18.05.2022r.,
    - zerówki i 5-latki z Samorządowego Przedszkola w Modliborzycach /43 osoby/, 26.05.2022r.
  - 3) „Od trzeciego roczku bez książeczki ani kroczonego” XIII edycja akcji Maluch w bibliotece skierowana do najmłodszej grupy przedszkolaków z Samorządowego Przedszkola Publicznego w Modliborzycach /19 dzieci/, 19.05.2022r.,
11. „Zaplatany w sieci” spektakl profilaktyczno – edukacyjny Teatru Edukacji i Profilaktyki „Maska” z Krakowa dla uczniów klas IV-VI Szkoły Podstawowej w Modliborzycach /75 osób/, 2.06.2022r.,
12. „Spotkania z książką w przedszkolu” - /5 spotkań - łącznie 74 dzieci/, 17.05.2022r.,
13. Wycieczki po bibliotece: zwiedzanie, zapoznanie z historią i zbiorami biblioteki:
- wizyta uczniów kl. VII i VIII Szkoły Podstawowej w Stojeszynie Pierwszym, /19 osób/, 14.03.2022r.,
  - wizyta uczniów kl. IV Szkoły Podstawowej w Stojeszynie Pierwszym /7 osób/, 29.03.2022r.,
  - wizyta uczniów klas I-III Szkoły Podstawowej im. Jana Pawła II w Stojeszynie Pierwszym /23 osoby/, 13.05.2022r.,
  - wizyta uczniów klas II z Publicznej Szkoły Podstawowej z Oddziałami Integracyjnymi im. J. Zamoyskiego w Janowie Lubelskim /53 osoby/, 18.05.2022r.,
14. „Młodzież zapobiega pożarom” - gminny konkurs pożarniczy /15 dzieci/, 16.05.2022r.
15. Udział w ogólnopolskiej akcji organizowanej przez Instytut Książki „Mała Książka – Wielki Człowiek” – w okresie od 1 stycznia do 30 czerwca 2022 r. /wydano 11 wyprawek/,
16. „O powstaniu styczniowym roku 1863... tym razem nieco inaczej...” referat opracowany przez pana Marka Mazura, /online - [www.bibliotekaukazimierza.pl](http://www.bibliotekaukazimierza.pl) - 703 wyświetlenia na dzień 30.06.2022 r./,
17. „Zapomniany luty 1831 roku” referat opracowany przez pana Marka Mazura, /online - [www.bibliotekaukazimierza.pl](http://www.bibliotekaukazimierza.pl) - 1 296 wyświetleń na dzień 30.06.2022 r./,

18. „Na Stanisława, Jadwigi, na Marcina - o modliborskich jarmarkach” wspomnienie przygotowane przez Beatę Wójcik /online - [www.bibliotekaukazimierza.pl](http://www.bibliotekaukazimierza.pl) - 806 wyświetleń na dzień 30.06.2022 r./,
19. Wystawy stacjonarne: „Gmina Modliborzycy w obiektywie”, „Modliborzycy w starej fotografii”, „Ponad pół wieku historii w telegraficznym skrócie”, „Cudze chwalicie swego nie znacie...” słów kilka o patronie biblioteki”, „Wystawa prac uczniów Publicznej Szkoły Podstawowej im. Jana Pawła II w Stojeszynie Pierwszym”, „Wystawa prac Laury Krzysztoń” – wystawa autorska prac mieszkanki Modliborzycy /391 osób/,
20. Spotkanie konsultacyjne Stowarzyszenia Lokalnej Grupy Działania „Leśny Krąg” z organizacjami pozarządowymi, przedsiębiorcami, mieszkańcami powiatu janowskiego w związku z przystąpieniem do opracowania Lokalnej Strategii Rozwoju na kolejny okres programowania i mając na uwadze partycypacyjny charakter polegający na włączeniu lokalnej społeczności w opracowania Lokalnej Strategii Rozwoju (LSR) /28 osób/, 29.06.2022r.,
21. Spotkania seniorów ze Związku Emerytów i Rencistów koło w Modliborzycach - /7 spotkań – łącznie 57 osób/, 16 i 23.02.2022r., 20.04.2022r., 4 i 25.05.2022r. 8 i 22.06.2022r.,
22. Spotkania GOPS /4 spotkania – 35 osób/, 18.01.2022r., 11.02.2022r., 21.04.2022r., 5.05.2022r.,

### **Filia Biblioteczna w Stojeszynie Pierwszym:**

1. Tydzień Bibliotek 2022 - „Biblioteka – świat w jednym miejscu”:
  - Czytanie dzieciom z klasy zerowej wierszy Marii Konopnickiej /1 spotkanie - 8 osób/, 19.05.2022 r.
  - Czytanie przedszkolakom wierszy Marii Konopnickiej /1 spotkanie - 11 osób/, 20.05.2022 r.
2. Spotkanie Dyskusyjnego Klubu Książki dla dzieci /2 spotkania - 11 osób/, 27.05.2022 r., 17.06.2022 r.
3. Udział w ogólnopolskiej akcji organizowanej przez Instytut Książki „Mała Książka – Wielki Człowiek” – w okresie od 1 stycznia do 30 czerwca 2022 r. /wydano 1 wyprawkę/.

### **Filia Biblioteczna w Wolicy Pierwszej:**

1. Głośne czytanie bajek /5 spotkań – 29 osób/, 28.02.2022r., 16.03.2022r., 22.04.2022r., 11.05.2022r., 17.06.2022r.,
2. Gry i zabawy edukacyjne /5 spotkań – 28 osób/, 18.01.2022r., 23.02.2022r., 6.04.2022r., 28.04.2022r., 12.05.2022r.,
3. Zajęcia plastyczne dla dzieci /2 spotkania - 8 osób/, 17.05.2022r., 24.06.2022r.,
4. Spotkania Dyskusyjnego Klubu Książki dla dorosłych /5 spotkań – 30 osób/, 21.01.2022r., 8.03.2022r., 28.04.2022r., 19.05.2022r., 10. 06.2022r.
5. Spotkanie w bibliotece dla czytelniczek z okazji Dnia Kobiet /24 osoby/, 8.03.2022r.

### **Filia Biblioteczna w Wierchowiskach Pierwszych:**

1. Tydzień Bibliotek 2022 - „Biblioteka – świat w jednym miejscu”:
  - Mały Konkurs Recytatorski dla przedszkolaków /11 osób/, 17.05.2022r.,
  - „Życie i twórczość M. Konopnickiej – lekcja biblioteczna dla uczniów klasy II szkoły podstawowej /6 osób/, 18.05.2022r.,
  - wizyta przedszkolaków z miejscowego przedszkola w bibliotece /27 osób/, 17.05.2022r.,
  - wizyta uczniów klasy II szkoły podstawowej /6 osób/, 18.05.2022r.,
2. Gry i zabawy edukacyjne dla dzieci z Ukrainy /23 spotkania – 83 osoby/, 10.01.2022r., 10.02 i 15.02.2022r., 15,18,22,24,28 i 30.03.2022r., 4,5,8,14,20,22 i 28.04.2022r., 9,12,16 i 27.05.2022r., 8, 14 i 18.06.2022r.,
3. Warsztaty plastyczne dla dzieci z Ukrainy /1 spotkanie – 7 osób/, 18.03.2022r.,
4. Seanse bajek /7 spotkań - 32 osoby/, 10.01.2022r., 18.03.2022r., 2.04. i 25.04.2022r., 12.05 i 27.05.2022r., 10.06.2022r.,
5. Udział w ogólnopolskiej akcji organizowanej przez Instytut Książki „Mała Książka – Wielki Człowiek” – w okresie od 1 stycznia do 30 czerwca 2022 r. /wydano 1 wyprawkę/.

## **II półrocze 2022 r.**

### **MGBP Modliborzyce:**

1. „Wakacje z biblioteką”:

1) Odjazdowy Bibliotekarz – rajd rowerowy /64 osoby/, 06.07.2022r.,



- 2) „Bezpieczne wakacje – spotkanie z policjantem” - /30 osób/, 7.07.2022r.,
- 3) „Lipiec z biblioteką – kreatywna środa” – zajęcia plastyczne /25 osób/, 13.07.2022r.,
- 4) „Lipiec z biblioteką – filmowa środa” – seans filmowy /27 osób/, 20.07.2022r.,
- 5) „Lipiec z biblioteką – muzyczna środa” – zajęcia muzyczne /27 osób/, 20.07.2022r.,
- 6) „Lipiec z biblioteką – plastyczna środa” – zajęcia plastyczne /11 osób/, 27.07.2022r.,
2. Narodowe Czytanie „Ballady i Romanse” Adama Mickiewicza /106 osób/, 07.09.2022r.,
3. Spotkanie autorskie z Michałem Rusinkiem (główna nagroda w konkursie "Przerwa na wspólne czytanie" Kinder Mleczna Kanapka) w spotkaniu wzięli udział uczniowie z klas I-IV ze Szkoły Podstawowej im. Orła Białego w Modliborzycach /106 osób/, 07.10.2022r.,
4. „W literackim świecie Marii Konopnickiej” – lekcja biblioteczna dla uczniów:
  - 1) klas I – III oraz przedszkolaków z grupy starszej Zespołu Szkół im. Jana Kochanowskiego w Wierchowiskach Drugich /45 osób/, 17.10.2022r.,
  - 2) klas I-III z Zespołu Szkół z Huty Józefów /24 osoby/, 26.10.2022r.,
5. Wycieczki po bibliotece: zwiedzanie, zapoznanie z historią i zbiorami biblioteki:
  - 1) wizyta uczniów z klas I-III z Zespołu Szkół z Huty Józefów /24 osoby/, 26.10.2022r.,
  - 2) wizyta uczniów z klasy VI z Placówek Oświatowych w Stojeszynie Pierwszym /10 osób/, 18.11.2022r.
6. „Małe kino w bibliotece”:
  - 1) seans dla uczniów z klas I-III z Zespołu Szkół z Huty Józefów /24 osoby/, 26.10.2022r.,
7. „Lektury na ekranie”:
  - 1) projekcja filmu „Akademia Pana Kleksa” dla uczniów kl. IV a Szkoły Podstawowej w Modliborzycach /13 osób/, 25.10.2022r.



8. „Przygody w lesie – grzybobranie” warsztaty dla dzieci prowadzone przez pracownika Powiatowej Stacji Sanitarno – Epidemiologicznej w Janowie Lubelskim w ramach kampanii informacyjnej Europejskiego Urzędu ds. Bezpieczeństwa Żywności (EFSA) „Wybieraj Bezpieczną Żywność”/16 dzieci/ – 9.11.2022r.,
9. „Wybieraj Bezpieczną Żywność” spotkanie (prelekcja) prowadzone przez pracownika Powiatowej Stacji Sanitarno – Epidemiologicznej w Janowie Lubelskim w ramach kampanii informacyjnej Europejskiego Urzędu ds. Bezpieczeństwa Żywności (EFSA) /15 osób/ - 9.11.2022r.,
10. „Spotkania z książką w przedszkolu” w Samorządowym Przedszkolu w Modliborzycach - /20 spotkań - łącznie 335 dzieci/, 21.09.2022r., 21.09.2022r., 28.10.2022r., 29.11.2022r.,
11. „Spotkania z książką w przedszkolu” w Samorządowym Przedszkolu w Wierchowiskach Drugich /2 spotkania - łącznie 24 dzieci/, 17.10.2022r.,
12. Udział w ogólnopolskiej akcji organizowanej przez Instytut Książki „Mała Książka – Wielki Człowiek” – w okresie od 01.07.2022r. do 31.12.2022 r. /wydano 5 wyprawek/,
13. „Literacki kalendarz adwentowy” – w okresie adwentu tj. 30.11.2022 r. – 24.12.2022 r. czytana była online (na fanpage’u biblioteki <https://www.facebook.com/BibliotekauKazimierza> ) książka „W grudniu po południu, czyli trochę inny kalendarz adwentowy” Eweliny Włodarczyk. Książkę czytały 24 osoby + 31 dzieci, łącznie odnotowano 9 071 wyświetleń na dzień 31.12.2022 r.,
14. Spotkania Dyskusyjnego Klubu Książki dla Dzieci /2 spotkania – 20 osób /, 31.10.2022r., 28.12.2022r.,
15. Spotkania Dyskusyjnego Klubu Książki dla Dorosłych /6 spotkań – 65 osób /, 31.08.2022r., 31.10.2022r., 28.12.2022r., 19.10.2022r., 23.11.2022r., 28.12.2022r.,
16. „80. Rocznica Pacyfikacji Kalennego i Wiosek Leśnych” – uroczystość w miejscowości Kalenne, Biblioteka u Kazimierza była współorganizatorem tego wydarzenia, /300 osób/ 2.10.2022r.,
17. „83. rocznica bombardowania Modliborzyc” referat opracowany przez pana Marka Mazura, /online - [www.bibliotekaukazimierza.pl](http://www.bibliotekaukazimierza.pl) – 597 wyświetleń – stan na dzień 31.12.2022r./,
18. „O powstaniu styczniowym roku 1863... tym razem nieco inaczej...” referat opracowany przez pana Marka Mazura, /online - [www.bibliotekaukazimierza.pl](http://www.bibliotekaukazimierza.pl) - 1106 wyświetleń – stan na dzień 31.12.2022r./,
19. „Zapomniany luty 1831 roku” referat opracowany przez pana Marka Mazura, /online - [www.bibliotekaukazimierza.pl](http://www.bibliotekaukazimierza.pl) - 1774 wyświetleń – stan na dzień 31.12.2022r./,

20. „Na Stanisława, Jadwigi, na Marcina - o modliborskich jarmarkach” wspomnienie przygotowane przez Beatę Wójcik /online - [www.bibliotekaukazimierza.pl](http://www.bibliotekaukazimierza.pl) - 1231 wyświetleń – stan na dzień 31.12.2022r./,
21. „Święty Florian. Znany i nieznany patron straży pożarnych” referat opracowany przez uczniów Liceum Ogólnokształcącego w Modliborzycach pod kierunkiem pana Marka Mazura , /online - [www.bibliotekaukazimierza.pl](http://www.bibliotekaukazimierza.pl) - 724 wyświetleń – stan na dzień 31.12.2022r./,
22. „O cmentarzu parafialnym w Modliborzycach” referat opracowany przez pana Marka Mazura, /online - [www.bibliotekaukazimierza.pl](http://www.bibliotekaukazimierza.pl) - 1799 wyświetleń – stan na dzień 31.12.2022r./,
23. „Strachy na Lachy”, czyli czego bali się nasi przodkowie referat opracowany przez pana Marka Mazura, /online - [www.bibliotekaukazimierza.pl](http://www.bibliotekaukazimierza.pl) - 1259 wyświetleń – stan na dzień 31.12.2022r./,
24. „Burzliwe dzieje radosnych świąt Bożego Narodzenia” referat opracowany przez pana Marka Mazura, /online - [www.bibliotekaukazimierza.pl](http://www.bibliotekaukazimierza.pl) - 67 wyświetleń – stan na dzień 31.12.2022r./,
25. „Powstanie styczniowe – Modliborzyce i okolice” - 158. rocznica wybuchu Powstania Styczniowego – referat opracowany przez Małgorzatę Śmietanę i Magdalenę Martyna pod kierunkiem lokalnego regionalisty i pasjonata lokalnej historii pana Marka Mazura, /online - [www.bibliotekaukazimierza.pl](http://www.bibliotekaukazimierza.pl) - 3739 wyświetleń – stan na dzień 31.12.2022r./,
26. Wystawy stacjonarne: „Gmina Modliborzyce w obiektywie”, „Modliborzyce w starej fotografii”, „Ponad pół wieku historii w telegraficznym skrócie”, „Cudze chwalicie swego nie znacie...” słów kilka o patronie biblioteki”, „Wystawa prac uczniów Publicznej Szkoły Podstawowej im. Jana Pawła II w Stojeszynie Pierwszym”, /182 osoby/,
27. Spotkanie wigilijne seniorów ze Związku Emerytów i Rencistów koło w Modliborzycach /30 osób/, 19.12.2022r.,
28. Spotkania seniorów ze Związku Emerytów i Rencistów koło w Modliborzycach /8 spotkań – łącznie 78 osób/, 06.07.2022r., 03.08.2022r., 28.09.2022r., 12 i 26.10.2022r., 09 i 23.11.2022r., 07.12.2022r.
29. Spotkania GOPS /9 spotkań – 104 osoby/, 14.07.2022r., 25.08.2022r., 08,15,22.09.2022r., 6,20,10.2022r., 22.11.2022r., 09.12.2022r.,

#### **Filia Biblioteczna w Stojeszynie Pierwszym:**

##### **1. „Wakacje w bibliotece”:**

- 1) „Zabawy wierszami Marii Konopnickiej” – zajęcia czytelnicze /3 spotkania - 30 osób/, 07,18,21.07.2022r.,
- 2) „Moje bezpieczne wakacje” – spotkanie z policjantem /10 osób/, 12.07.2022r.,

3) „Spotkanie na łące - poznajemy piękne polskie kwiaty” – zajęcia plastyczne dla dzieci /4 spotkania – 80 osób/, 20.07.2022r., 08.09,11.08.2022r.,

4) Zajęcia muzyczne dla dzieci z gitarzystą Krzysztofem Skoczyńskim /20 osób/, 26.07.2022r.,

1. Wycieczka uczniów klasy I ze Szkoły Podstawowej im. Jana Pawła II w Stojeszynie Pierwszym /6 osób/ 24.10.2022 r.,

3. „Literatura popularnonaukowa dla dzieci” - lekcja biblioteczna dla uczniów klasy II Szkoły Podstawowej im. Jana Pawła II w Stojeszynie Pierwszym /8 osób/ 28.10.2022 r.,

4. Spotkanie Dyskusyjnego Klubu Książki dla dzieci /4 spotkania – 51 osób/, 04,14.07.2022 r., 01.08.2022r., 17.11.2022 r.

5. Udział w ogólnopolskiej akcji organizowanej przez Instytut Książki „Mała Książka – Wielki Człowiek” – w okresie od 01.07.2022r. do 31.12.2022 r. /wydano 5 wyprawek/,

### **Filia Biblioteczna w Wolicy Pierwszej:**

1. „Wakacje w bibliotece”:

1) Głośne czytanie bajek /3 spotkania – 15 osób/, 11,18.07.2022r., 08.08.2022r.,

2) Gry i zabawy edukacyjne /4 spotkania – 46 osób/, 13,20,27.07.2022r., 03.08.2022r.,

3) Zajęcia plastyczne dla dzieci /3 spotkania - 34 osoby/, 13,20,27.07.2022r.,

4) Wystawa prac plastycznych wykonywanych przez dzieci na zajęciach wakacyjnych /118 osób/,

5) Spotkanie i pogadanka dla dzieci ze strażakami z OSP /28 osób/,

2. Zajęcia komputerowe /3 spotkania – 14 osób/, 14,21.09.2022r., 21.10.2022r.,

3. Gry i zabawy edukacyjne /2 spotkania – 11 osób/, 04.10.2022r/, 18.11.2022r.,

4. Głośne czytanie bajek /3 spotkania – 16 osób/, 11.10.2022r., 24.11.2022r., 08.12.2022r.,

5. „Mikołajki” – spotkanie dla dzieci /20 osób/, 06.12.022r.,

6. Udział w ogólnopolskiej akcji organizowanej przez Instytut Książki „Mała Książka – Wielki Człowiek” – w okresie od 01.07.2022r. do 31.12.2022 r. /wydano 2 wyprawki/,

7. Spotkania Dyskusyjnego Klubu Książki dla dorosłych /5 spotkań – 29 osób/,

8. Spotkanie Koła Gospodyń Wiejskich z Wolicy Pierwszej /10 osób/,29.11.2022r.,

### **Filia Biblioteczna w Wierzchowiskach Pierwszych:**

1. „Wakacje w bibliotece”:

1) Gry i zabawy edukacyjne dla dzieci /8 spotkań – 44 osoby/, 11,13,14,21,26,28.07.2022r., 05.08.2022r., 29.09.2022r.,

2) Zajęcia muzyczne dla dzieci z gitarzystą Krzysztofem Skoczyńskim /18 osób/, 28.08.2022r.,

2. Gry i zabawy edukacyjne dla dzieci /6 spotkań – 28 osób/, 25.10.2022r., 04.11.2022r., 10 i 30.11.2022r., 06 i 16.12.2022r.,
3. Głośne czytanie bajek /2 spotkania – 10 osób/, 25.11.2022r., 15.12.2022r.,
4. Udział w ogólnopolskiej akcji organizowanej przez Instytut Książki „Mała Książka – Wielki Człowiek” – w okresie od 01.07.2022r. do 31.12.2022 r. /wydano 1 wyprawkę/.

## GINNY ÓSRODEK KULTURY

W 2022 roku w gminie funkcjonował Gminny Ośrodek Kultury w Modliborzycach, wraz ze świetlicą w Wierchowiskach Pierwszych. Budynek zabytkowej synagogi (siedziby GOK) spełnia wymogi dostępności architektonicznej dla osób z niepełnosprawnościami na parterze budynku (sala widowiskowa – 120 miejsc siedzących, sanitariaty).

W 2022 r. zorganizowano następujące ważniejsze wydarzenia:

- Nagłośnienie Koncertu Kolęd na rynku w Modliborzycach,
- XXIV Międzypowiatowy Przegląd Tradycyjnych Kolęd i Pastorałek (realizacja nagrań zespołów i solistów oraz prezentacja w sieci),
- Finał Wielkiej Orkiestry Świątecznej Pomocy,



- koncert „Nie tylko dla Pań”,
- XIX Wojewódzki Przegląd Muzykujących na Harmonijkach Ustnych,
- XVI Tradycyjna Majówka, współorganizowana z mieszkańcami Pasieki,
- występ teatru „Tradycja” w spektaklu „Kozucha Kłameczucha” dla przedszkolaków,
- koncert z okazji Dnia Matki, Dziecka i Ojca,
- prezentacja spektakli „Tylko żaby” i „Kozi domek” w wykonaniu teatru dziecięcego „Kaprysek” z Piotrowic,

- dwudniowy Festyn Rodzinny oraz koncert „Śpiewajmy Piosenki Żołnierskie” na rynku w Modliborzycach (wspólnie z Urzędem Miejskim),
- festiwal „Magulon” (koncert zespołów rockowych) na rynku w Modliborzycach,
- obchody 80. rocznicy zagłady społeczności żydowskiej Modliborzyc,
- eliminacje regionalne 23. Ogólnopolskiego festiwalu „Piosenki Jana Wojdaka”,
- 10. Mikołajkowy Konkurs Piosenki,
- spektakl „Żeniaczka” współorganizowany z Lokalną Grupą Rybacką Puszczy Sandomierskiej.
- projekcje filmowe,

Artyści (wszystkie grupy wiekowe) reprezentujący GOK w Modliborzycach, brali udział w przeglądach, festiwalach i koncertach o zasięgu lokalnym, wojewódzkim i ogólnopolskim.

Niektóre przeglądy i festiwale, organizowane przez inne instytucje, odbywały się w trybie on-line.

Nagrania audio-video solistów i zespołów zostały zrealizowane w Gminnym Ośrodku Kultury.

W organizowanych wydarzeniach wzięło udział ok. 4000 mieszkanek i mieszkańców.

Wydarzenia te wiązały się z poniesieniem bezpośrednich kosztów w wysokości ok. 43 000 zł.

W 2022 roku Gminny Ośrodek Kultury w Modliborzycach prowadził;

- cykliczne zajęcia grup i formacji tanecznych,
  - cykliczne zajęcia młodzieżowej orkiestry dętej,
  - cykliczne zajęcia solistów i grup wokalnych,
  - zajęcia kapel i zespołów muzycznych,
  - regularne spotkania Klubu Seniora,
  - zajęcia Zespołów Śpiewaczych i solistów,
  - zajęcia kabaretów i grup teatralnych,
  - Zajęcia koła fotograficznego i filmowego,
- łącznie zrzeszające około 320 mieszkanek i mieszkańców.

## ZŁOTE GODY

Każdy jubileusz jest okazją do świętowania, ale Złote Gody to rocznica niezwykła, tak jak niezwykli są ludzie, którzy przeżyli razem ponad pół wieku. To właśnie ta piękna okazja była powodem uroczystości, która odbyła się w środę 27 kwietnia 2022 roku w Gminnym Ośrodku Kultury w Modliborzycach.

Obchody Jubileuszu 50-lecia Pożycia Małżeńskiego, z uwagi na sytuację epidemiologiczną w kraju, podobnie jak w roku ubiegłym były inne niż dotychczas. Uroczystość podzielono na dwie części: w grudniu medale odebrały pary, które wstąpiły w związek małżeński w latach 1969-1970, natomiast w kwietniu odznaczone zostały pary wstępujące w związek małżeński w roku 1971.



Medal za Długoletnie Pożycie Małżeńskie stanowi wyróżnienie dla osób, które przeżyły ze sobą 50 lat w jednym związku małżeńskim i jest przyznawany przez Prezydenta Rzeczypospolitej Polskiej.

Obchody rozpoczęły się w kościele w Modliborzycach od mszy świętej, której przewodniczył Dziekan Dekanatu Modliborzyckiego ks. Kanonik Krzysztof Woźniak. Podczas mszy pary odnowiły przyrzeczenie małżeńskie złożone 50 lat temu. Podziękowały sobie za wspólnie spędzone lata, za okazaną miłość, przywiązanie i opiekę. Dalsze świętowanie "złotych jubilatów" w towarzystwie przedstawicieli władz samorządowych miało miejsce w Gminnym Ośrodku Kultury w Modliborzycach. Bohaterowie spotkania odebrali medale za długoletnie pożycie, przyznane przez prezydenta RP, a także listy gratulacyjne przesłane przez Wojewodę Lubelskiego oraz upominki i kwiaty wręczone przez burmistrza Modliborzyc Witolda Kowalika, przewodniczącego rady miejskiej Adama Kapustę i sekretarz gminy Marzenę Dolecką-Jocek.





## 80. ROCZNICA PACYFIKACJI KALENNEGO I WIOSEK LEŚNYCH

2 października 1942 roku hitlerowcy dokonali pacyfikacji wsi Kalenne, mordując 60 mieszkańców osady. Podobny los spotkał mieszkańców pobliskiego Gwizdowa i Ciechocina. W 80. rocznicę pacyfikacji Kalennego i wiosek leśnych pamięć ofiar uczcili przedstawiciele władz samorządowych, powiatowych i wojewódzkich oraz mieszkańcy Gminy Modliborzyce.

Uroczystości rozpoczęła msza św. polowa w intencji pomordowanych przy pomniku ofiar pacyfikacji we wsi Kalenne. Liturgii przewodniczył ks. Marcin Chłopek - proboszcz parafii pw. Św. Stanisława BiM w Modliborzycach. Oprawę muzyczną obchodów zapewniła Parafialna Orkiestra Dęta z Szastarki.

Następnie nastąpiło wciągnięcie flagi państwowej na maszt i wspólne odśpiewanie hymnu Polski. Poczet flagowy wystawiła Grupa Rekonstrukcyjno-Historyczna im. płk Tadeusza Zieleniewskiego z Majdanu Obleszcze.

Przemówienie okolicznościowe wygłosił Burmistrz Modliborzyc Witold Kowalik. Po nim pan Piotr Groszek z grupy rekonstrukcyjno-historycznej odczytał apel poległych i pomordowanych oraz oddano salwę honorową.

Część oficjalną uroczystości zakończyło złożenie wieńców i zniczy przez przybyłe delegacje.

Pod pomnikiem hołd ofiarom pacyfikacji oddała w imieniu Marszałka Województwa Lubelskiego Jarosława Stawiarskiego – Marta Startek-Fac – Kierownik Oddziału Promocji Województwa i Projektów Promocyjnych oraz delegacja radnych powiatu janowskiego z gminy Modliborzyce - wicestarosta janowski Michał Komacki, Andrzej Ciupak i Piotr Rogoża.

W imieniu całej społeczności Gminy Modliborzyce wieniec złożyła delegacja władz gminy: burmistrz Witold Kowalik, przewodniczący rady miejskiej Adam Kapusta, sekretarz gminy Marzena Dolecka – Jocek, a z nimi ks. Marcin Chłopek, proboszcz parafii Modliborzyce.

Wśród delegacji składających kwiaty byli także przedstawiciele Światowego Związku Żołnierzy Armii Krajowej Koło Obwodu Nisko – Stalowa Wola, Zarząd Koła Gospodyń Wiejskich „Wysokie Obcasy” z Modliborzyc oraz delegacja Grupy Rekonstrukcyjno-Historyczna im. płk Tadeusza Zieleniewskiego z Majdanu Obleszcze.

77 zniczy, symbolizujących ofiary pacyfikacji Kalennego, Ciechocina i Gwizdowa, złożyli: radni, sołtysi, pracownicy urzędu, kierownicy jednostek organizacyjnych, dyrektorzy oraz przedstawiciele szkół, przedszkoli, instytucji i organizacji, druhowie z OSP oraz mieszkańcy gminy Modliborzyce.

Na zakończenie uroczystości zgromadzeni mogli obejrzeć montaż słowno – muzyczny przygotowany przez uczniów Zespołu Szkół w Modliborzycach opracowany przez nauczycielki:

Jolantę Blachę i Katarzynę Białą, oparty na wspomnieniach pani Wandy Krasowskiej – naocznego świadka wydarzeń z 1942 r.

Uroczystości przygotował Urząd Miejski w Modliborzycach przy współpracy z Gminnym Komendantem Ochotniczej Straży Pożarnej w Modliborzycach, Gminnym Ośrodkiem Kultury, Biblioteką u Kazimierza, spółdzielni socjalnej „Pionier” oraz Kołem Gospodyń Wiejskich „Wysokie Obcasy” z Modliborzyc.



Bezpieczeństwo publiczne to ogół instrumentów służących ochronie ludności przed incydentami zakłócającymi funkcjonowanie obywateli w społeczeństwie zgodne z przyjętymi normami prawnobyczajowymi. Naruszeniem ładu publicznego jest zjawisko przestępczości.

Na terenie Gminy Modliborzyce działa 10 jednostek Ochotniczych Straży Pożarnych: OSP Dąbie, OSP Lute, OSP Modliborzyce, OSP Pasięka, OSP Stojeszyn, OSP Wierzchowiska Drugie, OSP Wierzchowiska Pierwsze, OSP Wolica Druga, OSP Wolica Pierwsza, OSP Zarajec. Zgodnie z ustawą o ochronie przeciwpożarowej, ochotnicze straże pożarne mogą zostać włączone do Krajowego Systemu Ratowniczo-Gaśniczego, współdziałając w tym zakresie z Państwową Strażą Pożarną i innymi jednostkami. Jednostki OSP Modliborzyce, OSP Wierzchowiska Pierwsze oraz OSP Stojeszyn zostały włączone do Krajowego Systemu Ratowniczo-Gaśniczego. OSP Stojeszyn i OSP Wierzchowiska Pierwsze realizują działania na poziomie ratownictwa wodnego, poszukiwawczo ratowniczego oraz technicznego.

Działalność ochotniczych straży pożarnych w gminie Modliborzyce kontynuuje chlubne tradycje przekazywane z pokolenia na pokolenie, a także wytrwale dąży do wszechstronnego rozwoju w poczuciu bezinteresownej troski o dobro i bezpieczeństwo innych. Co roku druhowie biorą udział w zawodach sportowo - pożarniczych strażaków ochotników powiatu janowskiego, gdzie drużyny zazwyczaj zajmują czołowe miejsca. Oprócz działalności bojowej, jednostki OSP prowadzą szeroką działalność edukacyjną, kulturalną i społeczną, pomagając ludziom na różne sposoby. Druhowie OSP uczestniczą m.in. w zabezpieczeniu ważnych wydarzeń kulturalnych, okolicznościowych oraz sportowych m.in. organizują wydarzenia i pokazy ratownictwa itp. Uczestniczą w uroczystościach państwowych i kościelnych, wystawiają poczty sztandarowe.

Konsekwentnie realizowane są działania zmierzające do poprawy infrastruktury remiz oraz doposażenia w sprzęt. W 2022 r. jednostki Ochotniczych Straży Pożarnych pozyskały dotacje na doposażenie samochodów strażackich w sprzęt ratowniczo-gaśniczy z funduszu składkowego ubezpieczenia społecznego rolników, zakup strojów i sprzętu dla Młodzieżowych Drużyn Pożarniczych, którego dysponentem było Ministerstwo Spraw Wewnętrznych i Administracji.

W 2022 roku wydatkowano na ten cel 271.099,73 zł, w tym:

- 69.093,50 zł na wynagrodzenia wraz z pochodnymi;
- 91.350,50 zł (§ 4210) na zakup materiałów i wyposażenia (w tym paliwa do samochodów);
- 7.550,10 zł (§ 4270) na zakup usług remontowych;
- 35.722,67 zł (§ 4260) na zakup energii elektrycznej jak i ogrzewanie budynków;
- 25.407,10 zł (§ 4300) na zakup usług pozostałych;
- 9.831,25 zł (§ 4430) inne opłaty i składki w tym ubezpieczenie



- 13.164,61 zł (§ 3030) z tytułu wypłaty ekwiwalentu pieniężnego określonego przepisami art. 28 ustawy o ochronie przeciwpożarowej dla członków ochotniczych straży pożarnych uczestniczących w działaniach ratowniczych i szkoleniach pożarniczych.
- 13.164,61 zł (§ 2830) – dotacja na zakup umundurowania dla OSP Zarajec.

Jednostki OSP w Modliborzycach, OSP w Stojeszynie, OSP w Wierchowiskach Drugich i OSP Wierchowiskach Pierwszych prowadzą Młodzieżowe Drużyny Pożarnicze zarówno dziewczęce jak i chłopięce.

W 2022 roku Gmina poniosła też wydatki związane z pomocą obywatelom Ukrainy, w związku z trwającym od 24 lutego 2022 roku konfliktem zbrojnym na terytorium tego państwa. Strażacy nieodpłatnie przekazali na rzecz Ukrainy swój sprzęt ratowniczy, który mógł pomóc im w związku trwającą wojną. Pomagali w zbiórkach niezbędnej pomocy rzeczowej organizowanej przez szkoły i instytucje z terenu gminy.



28 stycznia 2022r. odbył się **X Zjazd Oddziału Powiatowego Związku Ochotniczych Straży Pożarnych Rzeczypospolitej Polskiej w Janowie Lubelskim.**



W zjeździe uczestniczyli druhowie OSP - delegaci na Zjazd Powiatowy oraz zaproszeni goście: Pan Jerzy Bielecki - Poseł na Sejm IX kadencji (zrzeczenie mandatu 24.11.2022r.), bryg w st. spocz. Grzegorz Szyszko, - przedstawiciel Zarządu Wojewódzkiego ZOSP RP w Lublinie, st. bryg. Grzegorz Pazdrak – Komendant Powiatowy PSP w Janowie Lubelskim, samorządowcy oraz osoby wspierające działalność ZOSP RP.

W trakcie trwania zjazdu obecni na sali delegaci na zjazd, przedstawiciele do Zarządu Powiatowego ZOSP RP oraz zaproszeni goście wysłuchali sprawozdania z działalności zarządu za okres 2016 – 2021. Przedstawił je Prezes Zarządu Oddziału Powiatowego druh Witold Kowalik, który podziękował również za społeczną pracę ustępującemu zarządowi i wszystkim druhom strażakom oraz Panu Jerzemu Bieleckiemu i st. bryg. Grzegorzowi Pazdrakowi za bardzo dobrą współpracę na rzecz rozwoju jednostek OSP z terenu Powiatu Janowskiego. Sprawozdanie ze swojej działalności złożyła również Komisja Rewizyjna Zarządu Powiatowego ZOSP RP. W kolejnej części zjazdu wybrano nowy skład Zarządu Oddziału Powiatowego ZOSP RP w Janowie Lubelskim i Komisję Rewizyjną oraz przyjęto plan działalności na kolejną kadencję. Druh Witold Kowalik - Burmistrz Modliborzyc został ponownie wybrany na 5-letnią kadencję

Prezesem Zarządu Oddziału Powiatowego Związku Ochotniczych Straży Pożarnych Rzeczypospolitej Polskiej w Janowie Lubelskim.

1 października 2022 roku w Otrębusach w Europejskim Centrum Matecznik Mazowsze z udziałem delegatów, strażackich delegacji zagranicznych, zaproszonych gości oraz delegacji strażaków z całego kraju odbył się **XV Zjazd Krajowy Związku Ochotniczych Straży Pożarnych RP**.

Burmistrz Modliborzyc został wybrany do składu zarządu oddziału głównego ZOSP RP w Warszawie.

3 maja 2022 roku odbyły się uroczyste obchody 110-lecia powstania jednostki Ochotniczej Straży Pożarnej w Wierchowiskach Pierwszych połączone z poświęceniem otrzymanego w poprzednim roku nowego średniego samochodu ratowniczo – gaśniczego.





#### **XIV. PRZEDSIĘBIORCY**

W 2022 roku w gminie w Centralnej Ewidencji i Ewidencji Działalności Gospodarczej przetworzono 191 wniosków z tego; założenie działalności gospodarczej - 36 nowych przedsiębiorców, zmiana we wpisie CEIDG - 100 wniosków, zawieszenie wykonywania działalności gospodarczej - 24 wniosków, wznowienie wykonywania działalności gospodarczej - 11 wniosków, wykreślenie przedsiębiorcy z CEIDG - 20 wniosków. Przeważającym przedmiotem działalności nowo zarejestrowanych przedsiębiorstw były usługi ogólnobudowlane – są to przeważnie usługi sezonowe, wykonywane na terenie kraju, a także często wykonywane poza granicami naszego kraju.

#### **XV. OCHRONA ŚRODOWISKA**

W 2022 roku nie odnotowano dni, w których przekroczony został 24-godzinny poziom dopuszczalny dla pyłu PM10.

Niekorzystne warunki meteorologiczne, szczególnie brak wiatru i inwersja, w znacznym stopniu sprzyjają kumulowaniu się zanieczyszczeń przy powierzchni ziemi i powstawaniu smogu, w konsekwencji powodują przekraczanie wartości stężeń dopuszczalnych zanieczyszczeń, szczególnie pyłu PM10.

W gminie nie funkcjonują zakłady szczególnie uciążliwe dla środowiska.

Na terenie gminy z przydomowych oczyszczalni ścieków korzystało 481 indywidualnych gospodarstw domowych. W Modliborzycach 386 gospodarstw domowych korzystało ze zbiorczego systemu odprowadzania ścieków komunalnych poprzez sieć kanalizacyjną.

Około 100 mieszkańców miejscowości Słupie korzysta od roku 2019 ze zbiorczej sieci kanalizacji sanitarnej.

Na terenie gminy działa jedna zbiorcza oczyszczalnia ścieków oraz przydomowa oczyszczalnia ścieków obsługująca Zespół Szkół im. Jana Kochanowskiego w Wierchowiskach Drugich oraz Ośrodek Zdrowia.

#### **Program Czyste Powietrze**

Dzięki zawartemu przez Burmistrza Modliborzyc Witolda Kowalika Porozumieniu z Wojewódzkim Funduszem Ochrony Środowiska i Gospodarki Wodnej w Lublinie w Urzędzie Miejskim w Modliborzycach od 1 sierpnia 2021 roku został uruchomiony punkt konsultacyjno – informacyjny Programu Priorytetowego „Czyste Powietrze”, w którym mieszkańcy

gminy Modliborzyce otrzymują pomoc w procesie składania wniosku o dofinansowanie, wyjaśnienie zasad otrzymania pomocy i pomoc w wypełnieniu wniosku o płatność. Przeszkolony w tym zakresie pracownik pomaga mieszkańcom, którzy chcą otrzymać informacje o możliwości uzyskania atrakcyjnego dofinansowania na:

1. demontaż nieefektywnego źródła ciepła na paliwo stałe oraz zakup i montaż pompy ciepła;
2. demontaż oraz zakup i montaż nowej instalacji centralnego ogrzewania;
3. zakup i montaż mikroinstalacji fotowoltaicznej ( od 2 kW do 10 kW);
4. zakup i montaż wentylacji mechanicznej z odzyskiem ciepła;
5. demontaż oraz zakup i montaż ocieplenia przegród budowlanych okien, drzwi zewnętrznych, bram garażowych ( jeśli garaż jest ogrzewany).

W roku 2022 do Wojewódzkiego Funduszu Ochrony Środowiska i Gospodarki Wodnej w Lublinie zostało przesłanych 17 wniosków o udzielenie dofinansowania mieszkańcom naszej gminy.

## **Gospodarka odpadami**

Od 2013 roku każda Gmina ma obowiązek prowadzenia systemu gospodarowania odpadami, obejmując każdego właściciela zamieszkałej nieruchomości w zamian za ponoszoną przez niego opłatę.

- Liczba mieszkańców uiszczających opłatę za odbiór i zagospodarowanie odpadów komunalnych w Gminie Modliborzyce, wg stanu na dzień 31.12.2022r. wynosiła 5 156 osób.
- Miesięczna opłata od jednej osoby przy segregacji odpadów wynosiła 24 zł zarówno w Modliborzycach jak i w pozostałych miejscowościach wiejskich. W przypadku właścicieli nieruchomości zamieszkujących w zabudowie jednorodzinnej, którzy złożyli informację dotyczącą posiadania kompostownika przydomowego i kompostowania w nim bioodpadów (stanowiące odpady spożywcze i kuchenne oraz odpady pielęgnacji terenów zielonych), wówczas opłata miesięczna od jednej osoby zamieszkującej na terenie gminy Modliborzyce wynosiła 18 zł. Opłata za brak prawidłowej segregacji odpadów komunalnych, naliczana w drodze decyzji, wynosiła 90 zł miesięcznie od jednego mieszkańca.

Opłaty z tytułu gospodarowania odpadami komunalnymi w okresie od 1 stycznia 2022 r. do 31 grudnia 2022 r. wyglądają następująco:

- należności – 1 163 264,14 zł
- wpłaty bieżące – 1 115 396,42 zł
- odsetki za zwłokę – 2 028,14 zł
- koszty upomnienia – 1 784,54 zł

- nadpłaty – 11 181,79 zł
- zaległości na dzień 31.12.2022 r. – 47 334,12 zł

**Wpływy razem - 1 119 209,10 zł**

### **Koszty obsługi systemu gospodarki odpadami komunalnymi.**

Całościowy koszt systemu zagospodarowania odpadów komunalnych w 2022 r. dla Gminy Modliborzyce wynosi **954 436,77 zł**, w tym:

- koszty poniesione za odbiór i zagospodarowanie odpadów komunalnych – **842 592,40 zł**;
- koszty administracyjne, w tym:
  - wynagrodzenia pracowników, ZUS, fundusz socjalny – **67 979,08 zł**;
  - programy komputerowe (nadzór na eksploatacją programu Mikrobit), prenumeraty czasopism, zakup materiałów i wyposażenia biurowego, druk deklaracji, koszty przesyłek pocztowych – **5 426,10 zł**;
  - szkolenia i delegacje – **1 670,00 zł**;
  - koszty egzekucyjne – **119,69 zł**;
  - utylizacja odpadów medycznych – **1 715,04 zł**;
  - pojemniki na odpady – **34 934,46 zł**.

Nadwyżka powstająca z opłat za gospodarowanie odpadami komunalnymi wynosiła w 2022 r. – **164 772,33 zł**.

Na terenie gminy/miasta Modliborzyce jak dotąd nie miały miejsca przypadki nielegalnego składowania, magazynowania i porzucania odpadów, o których wiadomo organowi (dziłkie wysypiska śmieci).

<b>IŁOŚĆ OSÓB W NALICZONYCH DECYZJACH ORAZ ZŁOŻONYCH DEKLARACJI PRZEZ MIESZKAŃCÓW GMINY MODLIBORZYCE</b>				
<b>ROK</b>	<b>ODPADY SEGREGOWANE</b>		<b>ODPADY NIESEGREGOWANE</b>	
	<b>liczba osób</b>	<b>liczba złożonych deklaracji</b>	<b>liczba osób</b>	<b>liczba złożonych deklaracji</b>
<b>2013</b>	<b>5376</b>	<b>1706</b>	<b>192</b>	<b>70</b>
<b>2014</b>	<b>5483</b>	<b>1785</b>	<b>56</b>	<b>32</b>
<b>2015</b>	<b>5478</b>	<b>1769</b>	<b>49</b>	<b>31</b>
<b>2016</b>	<b>5367</b>	<b>1752</b>	<b>43</b>	<b>28</b>
<b>2017</b>	<b>5457</b>	<b>1805</b>	<b>40</b>	<b>25</b>
<b>2018</b>	<b>5371</b>	<b>1813</b>	<b>38</b>	<b>23</b>
<b>2019</b>	<b>5136</b>	<b>1792</b>	<b>16</b>	<b>12</b>
<b>2020</b>	<b>5221</b>	<b>1692</b> <b>146</b>	<b>- posiadających kompostownik</b> <b>- nie posiadających kompostownika</b>	
<b>2021</b>	<b>5 147</b>	<b>4 917 osób</b>	<b>- posiadających kompostownik</b>	

		<b>230 osób</b>	<b>– nie posiadających kompostownika</b>
<b>2022</b>	<b>5156</b>	<b>4949 osób</b>	<b>- posiadających kompostownik</b>
		<b>207 osób</b>	<b>– nie posiadających kompostownika</b>

Powyższa tabela przedstawia dane zebrane w ciągu ośmiu lat. Obrazują one ilość osób oddających odpady segregowane i niesegregowane. Z każdym rokiem można zauważyć tendencję spadkową w obu kategoriach przy odpadach niesegregowanych. Jest to bardzo dobre zjawisko, które wpływa pozytywnie na środowisko przyrodnicze. Mieszkańcy gminy dużą uwagę zwracają na segregację, ponieważ wiąże się to z mniejszym kosztem finansowym.

Od 1 października 2020r. każdy mieszkaniec ma obowiązek segregacji odpadów komunalnych.

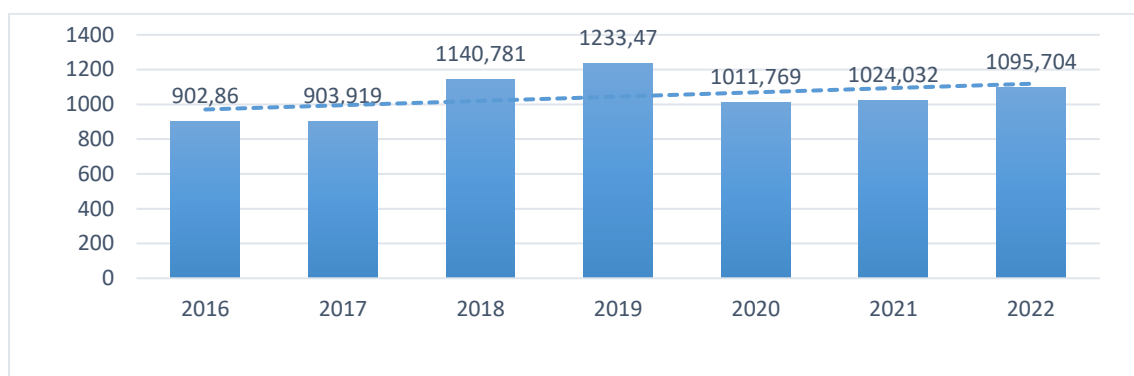

Ilość odpadów komunalnych wytwarzanych na terenie gminy Modliborzyce w latach 2016-2022 (tony)

W Gminie Modliborzyce z roku na rok zwiększa się ilość odpadów komunalnych. Możemy to zaobserwować na powyższym wykresie na przestrzeni 6 lat. W roku 2022 ilość odpadów nieznacznie się zwiększyła w stosunku do roku 2021. W 2015 roku ilość oddanych odpadów przez mieszkańców wynosiła 968,5 tony. W 2016 roku był lekki spadek 902,86 tony, natomiast w 2017 roku ponownie zaczął wzrastać i wynosił 903,919 tony, a w roku 2018 – 1140,781 tony. Mieszkańcy w 2019 roku oddali największą ilość odpadów komunalnych na przestrzeni lat, jest to prawie liczba trzykrotnie większa niż w roku 2013 (450,7t) i wynosi 1233,47 tony. W roku 2022 nastąpił wzrost zebranych odpadów komunalnych co związane jest z odbiorem żelaza i stali (158Mg) przez zakład zajmujący się skupem złomu.

ILOŚĆ ODPADÓW KOMUNALNYCH WYTWARZALNYCH NA TERENIE GMINY MODLIBORZYCE (tony)										
NAZWA FRAKCJI	2013	2014	2015	2016	2017	2018	2019	2020	2021	2022
Niesegregowane odpady komunalne	317,9	640,2	617,0	642,26	698,10	713,28	698,92	696,419	759,28	600,58
Inne niewymienione frakcje zbierane w sposób selektywny	39,0	106,0	138,9	124,06	124,54	67,54	76,96	80,36	66,64	90,98
Odpady wielkogabarytowe	-	4,4	50,4	78,46	46,28	100,94	90,94	30,78	39,50	22,92
Zużyte urządzenia elektryczne i elektroniczne	1,3	2,4	3,1	2,225	1,092	2,82	4,73	3,40	5,962	7,931
Zużyte opony	13,0	18,8	47,6	25,995	26,14	22,60	11,45	12,04	24,82	15,60
Baterie i akumulatory	-	-	-	-	0,052	0,087	-	-	-	-
Odpady z betonu, gruzu ceglanego itp.	-	2,2	1,5	11,80	-	-	3,35	-	0,850	10,62
Papier i tektura	6,9	0,6	-	-	1,12	0,86	1,69	3,38	0,560	20,08
Opakowania z papieru i tektury	4,3	-	-	-	1,75	2,22	0,27	15,63	20,080	20,08
Drewno	1,1	-	0,1	-	-	-	-	-	-	12,725
Szkło		1,1	0,3	0,40	-	16,88	-			-
Opakowania ze szkła	39,3	-	-	-	3,45	26,56	85,16	94,50	68,600	93,62
Tekstylia	0,2	0,1	-	-	-	-	-	-	-	-
Tworzywa sztuczne	-	0,1	-	-	-	-	-	-	0,400	-

<b>Opakowania z tworzyw sztucznych</b>	12,5	-	-	0,04	1,395	0,12	0,20	0,24	-	1,90
<b>Żużel, popiół paleniskowy i pyły z kotłów</b>	-	-	109,6	17,62	-	-	-	-	-	4,26
<b>Odpady z opakowań z metali</b>	2,3	-	-	-	-	17,312	-	-	-	7,446
<b>Opakowania wielomateriałowe</b>	1,9	-	-	-	-	-	-	-	-	4,84
<b>Inne nieulegające biodegradacji</b>	10,1	-	-	-	-	-	-	6,2	-	-
<b>Miedź, brąz, mosiądz</b>	-	-	-	-	-	0,101	-	-	-	-
<b>Aluminium</b>	-	-	-	-	-	0,77	-	-	-	-
<b>Cynk</b>	-	-	-	-	-	0,048	-	-	-	-
<b>Żelazo i stal</b>	0,9	-	-	-	-	109,383	222,77	-	-	158,887
<b>Biodegradacja</b>	-	-	-	-	-	59,26	62,86	68,82	37,340	42,60
<b>Odpady z powodzi</b>	-	-	-	-	-	-	81,64	-	-	-
<b>Urządzenia zawierające freony</b>	-	-	-	-	-	-	0,38	-	-	-
<b>Odpady medyczne</b>	-	-	-	-	-	-	0,14	0,11	0,124	0,134
<b>Farby, tusze, kleje, żywice, substancje niebezpieczne</b>	-	-	-	-	-	-	-	-	-	0,42
<b>Opakowania z drewna</b>	-	-	-	-	-	-	-	-	-	8,72
<b>Szkło z budowy, remontu, rozbiórki</b>	-	-	-	-	-	-	-	-	-	4,30

Rodzaje frakcji odpadów komunalnych wytwarzanych w gminie Modliborzyce



Obserwując tabelę zamieszczoną powyżej, możemy zauważyć podział na rodzaje frakcji odpadów komunalnych odbieranych na terenie gminy. Powyższe dane obrazują nam największą ilość odpadów, które zajmuje frakcja odpady niesegregowane. Na przestrzeni lat ta frakcja zwiększyła się ponad dwukrotnie. Podobny wzrost ilości odpadów jest widoczny we frakcji zużyte opony oraz zużyte urządzenia elektryczne i elektroniczne. Ogromny wzrost nastąpił we frakcji żelazo i stal, odpady wielkogabarytowe, a także odpady z opakowań z metali. W 2018 roku powstała kolejna frakcja pod nazwą biodegradacja. W roku 2019 i 2020 takich odpadów zebrano ponad 60 ton. W latach 2021-2022 odpady biodegradowalne zbierane są w ilości ok. 40 ton. Rok 2022 przyniósł natomiast spadek odebranych odpadów zmieszanych porównywalny do roku 2015 (ok. 600ton). Dzięki selektywnemu podziałowi można je w właściwy sposób zagospodarować.

Osiągnięty poziom recyklingu i przygotowania do ponownego użycia frakcji odpadów komunalnych: papieru, metali, tworzyw sztucznych i szkła, odebranych z terenu gminy wynosił: w 2013 roku - 20,59%; 2014 - 38,4%; 2015 - 62,5%; 2016 - 22,54%; 2017 - 24,78%; 2018 - 41,97%; 2019 - 44,97%; 2020 - 57,06%; 2021 - 16,58%; 2022 - 39,72 %. Natomiast osiągnięty poziom ograniczenia masy odpadów komunalnych ulegających biodegradacji przekazywanych do składowania to: w 2013 roku - 29,28%; 2014 - 23,6%; 2015 - 15,6%; 2016 - 0,00%; 2017 - 30,89%; 2018 - 10,15%; 2019 - 10,84%; 2020 - 2,51%; 2021 - 0,88%; 2022 - 1,26%.

Osiągnięty przez Gminę Modliborzyce poziom składowania odpadów komunalnych wynosi w 2021 r. 29,91 %; 2022 - 20,51%.

## ***XVI. PLANOWANIE PRZESTRZENNE***

Gmina Modliborzyce nie posiada planu zagospodarowania przestrzennego. W 2022 roku 4 wydawano decyzje o ustaleniu lokalizacji inwestycji celu publicznego.

W 2022 roku wydano 47 decyzji o warunkach zabudowy, w tym 25 decyzji dotyczących zabudowy mieszkaniowej jednorodzinnej oraz 4 decyzje dotyczące zabudowy usługowej. 18 decyzji dotyczyło zabudowy budynkami gospodarczymi oraz innymi.

### **Rada Miejska w Modliborzycach**

W dniu 21 października 2018 roku odbyły się wybory samorządowe, w których wybrano 15 radnych Rady Miejskiej w Modliborzycach na VIII kadencję 2018 – 2023. Radni powołali pięć stałych komisji;

- Komisja Rewizyjna
- Komisja Skarg, Wniosków i Petycji
- Komisja Rolnictwa, Finansów i Rozwoju Gospodarczego
- Komisja Ładu, Porządku Publicznego i Ochrony Środowiska
- Komisja Zdrowia, Oświaty i Kultury



**Radni Rady Miejskiej w Modliborzycach na VIII kadencję 2018-2023**

W 2022 roku Rada Miejska VIII kadencji obradowała na 9 sesjach i podjęła 62 uchwały. Podjęte przez Radę Miejską uchwały Burmistrz Modliborzyc zgodnie z art. 90 ust. 1 i 2 ustawy o samorządzie gminnym przekazał w terminie 7 dni do organów nadzoru jakimi są w zakresie zgodności z prawem – Wojewoda Lubelski, a w zakresie spraw finansowych – Regionalna Izba Obrachunkowa w Lublinie.

Zgodnie z art. 7 ust. 1 pkt 1 ustawy o dostępie do informacji publicznej, wszystkie uchwały opublikowane zostały w Biuletynie Informacji Publicznej, zaś 22 uchwały zostało opublikowanych w Dzienniku Urzędowym Województwa Lubelskiego.

W podjętych przez Radę Miejską w Modliborzycach w 62 uchwałach organy nadzoru nie dopatrzyły się żadnych nieprawidłowości potwierdzając tym samym fakt, że uchwały są zgodne z obowiązującymi przepisami prawa i nie naruszają właściwego gospodarowania finansami publicznymi.

Poniższa tabela przedstawia podjęte uchwały w roku 2022.

Lp	Numer uchwały Data podjęcia	Tytuł uchwały	Sposób wykonania
1	XXVII/168/202 01.02.2022	w sprawie udzielenia pomocy finansowej Powiatowi Janowskiemu na zadanie inwestycyjne realizowane w roku 2022.	Uchwała została wykonana. na pomoc finansową Powiatowi Janowskiemu w formie dotacji celowej w roku 2022 na realizację zadania inwestycyjnego pn. "Opracowanie dokumentacji projektowej na przebudowę drogi powiatowej nr 2815L Modliborzyce-Gwizdów - gr. woj. (Rzeczycza Długa) w lokalizacji od km 7+505 do km 15+571" zostały zabezpieczone środki w budżecie Gminy Modliborzyce na rok 2022 w wysokości: 102.595,00 zł. Szczegółowe warunki udzielenia pomocy finansowej zostaną określone w umowie zawartej pomiędzy Gminą Modliborzyce, a Powiatem Janowskim.
2	XXVII/169/2022 01.02.2022	w sprawie udzielenia pomocy finansowej Gminie Szastarka na zadanie inwestycyjne realizowane w roku 2022	Uchwała została wykonana. Udzielona został pomoc finansowa Gminie Szastarka w formie dotacji celowej w roku 2022 na realizację zadania inwestycyjnego pn. "Przebudowa dróg gminnych Nr 108629L w Hucie Józefów i 108652L w Majdanie Obleszcze" z przeznaczeniem na "Przebudowę drogi gminnej Nr 108629L w Hucie Józefów. Na realizację tego zadania zostały zabezpieczone środki w budżecie Gminy Modliborzyce na rok 2022 w wysokości: 12.000,00 zł. Szczegółowe warunki udzielenia pomocy finansowej zostały określone w umowie zawartej pomiędzy Gminą Modliborzyce, a Gminą Szastarka.
3	XXVII/170/2022 01.02.2022	w sprawie ustalenia wysokości ekwiwalentu pieniężnego dla członków Ochotniczych Straży Pożarnych na terenie gminy Modliborzyce.	Uchwała została wykonana. Ustalono wysokość ekwiwalentu pieniężnego dla członków Ochotniczych Straży Pożarnych na terenie gminy Modliborzyce.
4	XXVII/171/2022 01.02.2022	w sprawie ustalenia zasad na jakich sołtysom przysługują diety. określenia inkasentów oraz wysokości wynagrodzenia za inkaso.	Uchwała została wykonana. Zgodnie z podjętą uchwałą ustalono zasady na jakich sołtysom przysługują diety.

5	XXVII/172/2022 01.02.2022	sprawie ustalenia zasad, na jakich radnym Rady Miejskiej w Modliborzycach przysługują diety.	Uchwała została wykonana. Zgodnie z podjętą uchwałą ustalono zasady, na jakich radnym Rady Miejskiej w Modliborzycach przysługują diety.
6	XXVII/173/2022 01.02.2022	w sprawie ustalenia wynagrodzenia Burmistrza Modliborzyc.	Uchwała została wykonana. Zgodnie z podjętą uchwałą rada uchwaliła wynagrodzenie Burmistrza Modliborzyc.
7	XXVII/174/2022 01.02.2022	w sprawie wyznaczenia miejsc handlu rolników i ich domowników produktami rolnymi lub spożywczymi oaz regulaminu tego handlu.	Uchwała została wykonana. zgodnie z podjętą uchwałą wyznaczono miejsce handlu rolników i ich domowników produktami rolnymi lub spożywczymi oaz regulaminu tego handlu. Jest to działka o nr ewidencyjnym 400/8 położona w Modliborzycach przy ulicy 11-listopada. Handel będzie prowadzony w piątki i soboty.
8	XXVII/175/2022 01.02.2022	w sprawie. zmian w budżecie gminy w 2022 roku.	Uchwała została wykonana. Zgodnie z podjętą uchwałą dokonano zmian w budżecie gminy w 2022 roku.
9	XXVII/176/2022 01.02.2022	w sprawie zmiany wieloletniej prognozy finansowej.	Uchwała została wykonana. Zgodnie z podjętą uchwałą naniesiono zmiany w wieloletniej prognozie finansowej.
10	XXVIII/177/2022 22.03.2022	w sprawie niewyrażenia zgody na wyodrębnienie w budżecie gminy Modliborzyce na rok 2023 środków stanowiących fundusz sołecki,	Uchwała została wykonana. Zgodnie z podjętą uchwałą nie wyodrębniono w budżecie gminy funduszu sołeckiego na rok 2023.
11	XXVIII/178/2022 22.03.2022	w sprawie Regulaminu udzielania „Stypendium Burmistrza Modliborzyc” za wysokie wyniki w nauce dla uczniów szkoły ponadpodstawowej, dla której organem prowadzącym jest Gmina Modliborzyce.	Uchwała została wykonana. Zgodnie z podjętą uchwałą uchwalony został Regulamin udzielania „Stypendium Burmistrza Modliborzyc” za wysokie wyniki w nauce dla uczniów szkoły ponadpodstawowej, dla której organem prowadzącym jest Gmina Modliborzyce.
12	XXVIII/179/2022 22.03.2022	w sprawie uchwalenia Gminnego Programu Profilaktyki i Rozwiązywania Problemów Alkoholowych oraz Przeciwdziałaniu Narkomanii na terenie gminy Modliborzyce na rok 2022.	Uchwała została zrealizowana. Zgodnie z podjętą uchwałą uchwalony został Gminny Program Profilaktyki i Rozwiązywania Problemów Alkoholowych oraz Przeciwdziałaniu Narkomanii na terenie gminy Modliborzyce na rok 2022.

13	XXVIII/180/2022 22.03.2022	w sprawie zmian w budżecie gminy w 2022 roku.	Uchwała została zrealizowana. Zgodnie z podjętą uchwałą dokonano zmian w budżecie gminy w 2022 roku.
14	XXVIII/181/2022 22.03.2022	w sprawie zmian prognozy wieloletniej.	Uchwała została zrealizowana. Zgodnie z podjętą uchwałą dokonano zmian w wieloletniej prognozie finansowej.
15	XXVIII/182/2022 22.03.2022	w sprawie wyrażenia zgody na zawarcie porozumienia międzygminnego w sprawie opracowania strategii ponadlokalnej obejmującej gminy: Janów Lubelski, Modliborzycze, Dzwola i Godziszów,	Uchwała została zrealizowana. Zgodnie z podjętą uchwałą wyrażono zgodę na zawarcie porozumienia międzygminnego w sprawie opracowania strategii ponadlokalnej obejmującej gminy: Janów Lubelski, Modliborzycze, Dzwola i Godziszów,
16	XXVIII/183/2022 22.03.2022	w sprawie wyrażenia zgody na nabycie nieruchomości gruntowej przez Gminę Modliborzycze.	Uchwała została zrealizowana. Zgodnie z pojętą uchwałą wyrażono zgodę na nabycie nieruchomości gruntowej przez Gminę Modliborzycze pod budowę dogi gminnej w miejscowości Wierzchowiska Pierwsze.
17	XXVIII/184/2022 22.03.2022	w sprawie przekazania petycji według właściwości.	Uchwała została zrealizowana. Zgodnie z podjętą uchwałą petycja została przekazana do Sejmiku Województwa Lubelskiego zgodnie z właściwością.
18	XXVIII/185/2022 22.03.2022	w sprawie poręczenia przez Gminę Modliborzycze zobowiązania z tytułu kredytu bankowego zaciągniętego przez Stowarzyszenie Lokalna Grupa Działania „Leśny Krąg” z siedzibą w Janowie Lubelskim.	Uchwała została zrealizowana. Zgodnie z podjętą uchwałą Rada upoważniła Burmistrza Modliborzyc do poręczenia kwoty w wysokości 10.000,00 zł. zobowiązania z tytułu kredytu bankowego zaciągniętego przez Stowarzyszenie Lokalna Grupa Działania „Leśny Krąg” z siedzibą w Janowie Lubelskim.
19	XXIX/186/2022 06.04.2022	w sprawie zmian w budżecie gminy w 2022 roku.	Uchwała została zrealizowana. Zgodnie z podjętą uchwałą dokonano zmian w budżecie gminy w 2022 roku.
20	XXX187/2022 29.06.2022	w sprawie zatwierdzenia sprawozdania finansowego Samodzielnego Publicznego Zakładu Opieki Zdrowotnej w Modliborzycach za rok 2021.	Uchwała została zrealizowana. Zgodnie z podjętą uchwałą Rada zatwierdzone zostało sprawozdanie finansowego Samodzielnego Publicznego Zakładu Opieki Zdrowotnej w Modliborzycach za rok 2021.



21	XXX/188/2022 29.06.2022	w sprawie zwolnienia samorządowego zakładu budżetowego - Zakładu Gospodarki Komunalnej w Modliborzycach z obowiązku wpłaty nadwyżki środków obrotowych do budżetu gminy Modliborzyce.	Uchwała została zrealizowana. Rada zwolniła samorządowy zakład budżetowy - Zakład Gospodarki Komunalnej w Modliborzycach z obowiązku wpłaty nadwyżki środków obrotowych do budżetu gminy Modliborzyce.
22	XXX/189/2022 29.06.2022	w sprawie trybu prac nad projektem uchwały budżetowej	Uchwała została zrealizowana. Rada Miejska zgodnie z podjętą uchwałą przyjęła tryb prac nad projektem uchwały budżetowej.
23	XXX/190/2022 29.06.2022	w sprawie określenia zakresu i formy informacji o przebiegu wykonania budżetu gminy Modliborzyce, informacji o kształtowaniu się wieloletniej prognozy finansowej oraz informacji o przebiegu wykonania planu finansowego Samodzielnego Publicznego Zakładu Opieki Zdrowotnej i samorządowych instytucji kultury za pierwsze półrocze roku budżetowego.	Uchwała została zrealizowana. Zgodnie z podjętą uchwałą Rada określiła zakres i formy informacji o przebiegu wykonania budżetu gminy Modliborzyce, informacji o kształtowaniu się wieloletniej prognozy finansowej oraz informacji o przebiegu wykonania planu finansowego Samodzielnego Publicznego Zakładu Opieki Zdrowotnej i samorządowych instytucji kultury za pierwsze półrocze roku budżetowego.
24	XXX/191/2022 29.06.2022	w sprawie udzielenia pomocy finansowej Powiatowi Janowskiemu.	Uchwała została zrealizowana. Zgodnie z podjętą uchwałą udzielona pomocy finansowej Powiatowi Janowskiemu w formie dotacji celowej w roku 2022 na realizację zadania inwestycyjnego pn. "Przebudowa drogi powiatowej nr 2815L Modliborzyce - Gwizdów w wysokości: 37.248,00 zł.
25	XXX/192/2022 29.06.2022	w sprawie określenia średniej ceny jednostek paliwa w Gminie Modliborzyce na rok szkolny 2022/2023.	Uchwała została zrealizowana. Zgodnie z podjętą uchwałą określone zostały średnie ceny jednostek paliwa w Gminie Modliborzyce na rok szkolny 2022/2023 - zwrot kosztów dowozu dzieci do szkół przez rodziców.
26	XXX/193/2022 29.06.2022	w sprawie przyjęcia programu opieki nad zwierzętami bezdomnymi oraz zapobiegania bezdomności zwierząt na terenie Gminy Modliborzyce w 2022 roku.	Uchwała została zrealizowana. Zgodnie z podjętą uchwałą przyjęto program opieki nad zwierzętami bezdomnymi oraz zapobiegania bezdomności zwierząt na terenie Gminy Modliborzyce w 2022 roku. Organ Nadzoru wniósł uwagę do podjętej uchwały w zakresie ponoszenia kosztów i ich wysokości. Na dzisiejszą sesję przygotowaliśmy zmiany do tej uchwały zgodnie ze wskazówkami Nadzoru.



27	XXX/194/202 28.06.2022	w sprawie zmian w budżecie gminy w 2022 roku	Uchwała została zrealizowana. Zgodnie z podjętą uchwałą dokonano zmian w budżecie gminy w 2022 roku.
28	XXX/195/2022 29.06.2022	w sprawie zmiany wieloletniej prognozy finansowej.	Uchwała została zrealizowana. Zgodnie z podjętą uchwałą dokonano zmian w wieloletniej prognozie finansowej.
29	XXX/196/2022 29.06.2022	w sprawie obniżenia średniej ceny skupu żyta przyjmowanej do obliczenia podatku rolnego na 2022 rok.	Zgodnie z podjętą uchwałą Rada Miejska ustaliła stawkę podatku rolnego na rok 2022. Uchwała jest realizowana w roku 2022.
30	XXX/197/2022 26.10.2022	w sprawie rozpatrzenia i zatwierdzenia sprawozdania finansowego wraz ze sprawozdaniem z wykonania budżetu gminy za rok 2021.	Uchwała zrealizowana. Zgodnie z podjętą uchwałą rozpatrzono i zatwierdzono sprawozdanie finansowe wraz ze sprawozdaniem z wykonania budżetu gminy za rok 2021.
31	XXX/198/2022 29.06.2022	w sprawie udzielenia absolutorium Burmistrzowi Modliborzyc z tytułu wykonania budżetu gminy za rok 2021.	Zgodnie z podjętą uchwałą udzielono absolutorium Burmistrzowi Modliborzyc z tytułu wykonania budżetu gminy za rok 2021.
32	XXX/199/2022 29.06.2022	w sprawie wyrażenia zgody na sprzedaż nieruchomości gruntowych stanowiących własność Gminy Modliborzyce.	Uchwała została zrealizowana. Zgodnie z podjętą uchwałą Rada wyraziła zgodę na sprzedaż nieruchomości gruntowych stanowiących własność Gminy Modliborzyce. Położonej w Zarajcu była działka, którą gminna otrzymała w spadku przez część – przez środek której teraz przebiega droga ekspresowa S 19. Generalna Dyrekcja wyznaczyła i wykupiła grunty które były im potrzebne. Pozostało z jednej strony drogi 16 arów, a z drugiej 19 arów. Działki nie są zagospodarowane, ani wydzierżawione.
33	XXXI/200/2022 30.09.2022	w sprawie zmiany uchwały Nr XXX/193/2022 Rady Miejskiej w Modliborzycach z dnia 29 czerwca 2022 roku w sprawie przyjęcia programu opieki nad zwierzętami bezdomnymi oraz zapobiegania bezdomności zwierząt na terenie Gminy Modliborzyce w 2022 r.	Uchwała została zrealizowana. Zgodnie z podjętą uchwałą postanawia się udzielić pomocy finansowej Powiatowi Janowskiemu w formie dotacji celowej w roku 2022 na realizację zadania polegającego na wykonaniu oznakowania poziomego na drodze powiatowej nr 2804L Modliborzyce-Błążek w miejscowości Wierzchowiska Pierwsze i Wierzchowiska Drugie. Na realizację tego zadania zostały zabezpieczone środki w budżecie Gminy Modliborzyce na rok 2022 w wysokości 10.000,00 zł w formie dotacji. Szczegółowe warunki udzielenia pomocy finansowej zostaną określone w umowie zawartej

			między Gminą Modliborzyce, a Powiatem Janowskim.
34	XXXI/201/2022 30.09.2022	w sprawie zmian w budżecie gminy w 2022 roku	Uchwała została zrealizowana. Zgodnie z podjętą uchwałą dokonano zmian w budżecie gminy w 2022 roku.
35	XXXI/202/2022 30.09.2022	w sprawie zmian w wieloletniej prognozie finansowej.	Uchwała została zrealizowana. Zgodnie z podjętą uchwałą dokonano zmian w wieloletniej prognozie finansowej.
36	XXXI/203/2022 30.09.2022	w sprawie udzielenia pomocy finansowej Powiatowi Janowskiemu,	Zgodnie z podjętą uchwałą udzielono pomocy Powiatowi Janowskiemu
37	XXXII/204/2022 04.11.2022	w sprawie zmian w budżecie gminy w 2022 roku,	Zgodnie z podjętą uchwałą dokonano zmian w budżecie gminy w 2022 roku
38	XXXII/205/2022 04.11.2022	w sprawie zmian w wieloletniej prognozie finansowej	Uchwała została zrealizowana. Zgodnie z podjętą uchwałą dokonano zmian w wieloletniej prognozie finansowej.
39	XXXIII/206/2022 24.11.2022	w sprawie przyjęcia Programu współpracy Gminy Modliborzyce z organizacjami pozarządowymi oraz innymi podmiotami prowadzącymi działalność pożytku publicznego na rok 2023.	Uchwała została zrealizowana. Zgodnie z podjętą uchwałą przyjęto Programu współpracy Gminy Modliborzyce z organizacjami pozarządowymi oraz innymi podmiotami prowadzącymi działalność pożytku publicznego na rok 2023. Ogłoszono konkurs i czekamy na rozstrzygnięcie.
40	XXXIII/207/2022 24.11.2022	w sprawie obniżenia średniej ceny skupu żyta przyjmowanej do obliczenia podatku rolnego na 2023 rok.	Zgodnie z podjętą uchwałą uchwalony został podatek rolny na rok 2023, w wysokości 92,50 zł z 1 ha przeliczeniowego. Uchwała będzie realizowana w roku 2023.
41	XXXIII/208/2022 24.11.2022	w sprawie określenia wysokości stawek podatku od nieruchomości obowiązujących na terenie gminy Modliborzyce na rok 2023.	Zgodnie z podjętą uchwałą określone zostały stawki podatku od nieruchomości na rok 2023.
42	XXXIII/209/2022 24.11.2022	w sprawie określenia wysokości rocznych stawek podatku od środków transportowych obowiązujących na terenie gminy Modliborzyce na rok 2023.	Zgodnie z podjętą uchwałą określone zostały stawki podatku od środków transportowych obowiązujących na terenie gminy Modliborzyce na rok 2023.
43	XXXIII/210/2022 24.11.2022	w sprawie poręczenia przez Gminę Modliborzyce zobowiązania z tytułu kredytu bankowego zaciąganego przez Stowarzyszenie Lokalna Grupa Działania "Leśny Krąg" z siedzibą w Janowie Lubelskim.	Zgodnie z podjętą uchwałą dokonano poręczenia przez Gminę Modliborzyce zobowiązania z tytułu kredytu bankowego zaciąganego przez Stowarzyszenie Lokalna Grupa Działania "Leśny Krąg" z siedzibą w Janowie Lubelskim w wysokości 29.375,00 zł na „Wsparcie na rzecz

			kosztów bieżących i aktywizacji".
44	XXXIII/211/2022 24.11.2022	w sprawie Regulaminu wynagradzania nauczycieli zatrudnionych w szkołach i przedszkolach prowadzonych przez gminę Modliborzyce.	Uchwała zrealizowana. Zgodnie z podjętą uchwałą przyjęto Regulamin wynagradzania nauczycieli zatrudnionych w szkołach i przedszkolach prowadzonych przez gminę Modliborzyce. Regulamin obowiązuje od 1 września 2022 roku.
45	XXXIII/212/2022 24.11.2022	w sprawie określenia zasad i rozmiaru zniżek tygodniowego obowiązkowego wymiaru godzin zajęć dydaktycznych, wychowawczych i opiekuńczych oraz przyznawanie zwolnień od obowiązku realizacji zajęć nauczycielom, a także określenia tygodniowego obowiązkowego wymiaru godzin zajęć kierownika świetlicy, pedagoga szkolnego, psychologa, logopedy, doradców zawodowych oraz nauczycieli przedszkoli pracujących z grupami obejmującymi dzieci 6 – letnie i młodsze.	Uchwała zrealizowana. Zgodnie z podjętą uchwałą określono zasady i rozmiar zniżek tygodniowego obowiązkowego wymiaru godzin zajęć dydaktycznych, wychowawczych i opiekuńczych oraz przyznawanie zwolnień od obowiązku realizacji zajęć nauczycielom, a także określenia tygodniowego obowiązkowego wymiaru godzin zajęć kierownika świetlicy, pedagoga szkolnego, psychologa, logopedy, doradców zawodowych oraz nauczycieli przedszkoli pracujących z grupami obejmującymi dzieci 6 – letnie i młodsze, które obowiązują od 1 września 2022 roku.
46	XXXIII/213/2022 24.11.2022	w sprawie zmian w budżecie gminy w 2022 roku.	Zgodnie z podjętą uchwałą dokonano zmian w budżecie gminy w 2022 roku.
47	XXXIII/214/2022 24.11.2022	w sprawie zmian wieloletniej prognozy finansowej.	Zgodnie z podjętą uchwałą naniesiono zmiany w wieloletniej prognozie finansowej.
48	XXXIII/215/2022 24.11.2022	w sprawie określenia stawki za 1 km przebiegu pojazdu w związku ze zwrotem kosztów przewozu niepełnosprawnych dzieci, młodzieży i uczniów oraz rodziców niepełnosprawnych dzieci z terenu Gminy Modliborzyce do placówek oświatowych.	Uchwała zrealizowana. Zgodnie z podjętą uchwałą określone zostały stawki za 1 km przebiegu pojazdu w związku ze zwrotem kosztów przewozu niepełnosprawnych dzieci, młodzieży i uczniów oraz rodziców niepełnosprawnych dzieci z terenu Gminy Modliborzyce do placówek oświatowych. Stawki obowiązywać będą w roku szkolnym 2022/2023.
49	XXXIII/216/2022 24.11.2022	w sprawie szczegółowych zasad ponoszenia odpłatności za pobyt w Dziennym Domu „Senior+” w Modliborzycach.	Uchwała zrealizowana. Zgodnie z podjętą uchwałą określone zostały szczegółowe zasady ponoszenia odpłatności za pobyt w Dziennym Domu „Senior+” w Modliborzycach.

50	XXXIV/217/2022 08.12.2022	w sprawie określenia wysokości rocznych stawek podatku od środków transportowych obowiązujących na terenie gminy Modliborzyce na rok 2023.	Uchwała zrealizowana. Na wniosek Regionalnej Izby Obrachunkowej, która wskazała błędy w podjętej uchwale na sesji w dniu 24 listopada 2022 roku, aby nie wszczynać postępowania unieważniającego RIO dał nam termin do podjęcia nowej uchwały. Taką uchwałę podjęliśmy na sesji w dniu 8 grudnia, 2022 roku. Uchwała jest opublikowana w Dzienniku Urzędowym Województwa Lubelskiego i obowiązywać będzie od 1 stycznia 2023 roku.
51	XXXIV/218/2022 08.12.2022	w sprawie zmian wieloletniej prognozy finansowej.	Uchwała zrealizowana. Zgodnie z podjętą uchwałą dokonano zmian w wieloletniej prognozie finansowej.
52	XXXV/219/2022 29.12.2022	w sprawie wyrażenia zgody na zawarcie porozumienia o wspólnym przygotowaniu i przeprowadzeniu postępowania o udzielenie zamówienia publicznego na WYKONANIE KOMPLEKSOWEJ DOSTAWY GAZU ZIEMNEGO WYSOKOMETANOWEGO TYPU E w ramach Grupy Zakupowej na lata 2023-2024	zgodnie z podjętą uchwałą Rada wyraziła zgodę na zawarcie porozumienia o wspólnym przygotowaniu i przeprowadzeniu postępowania o udzielenie zamówienia publicznego na WYKONANIE KOMPLEKSOWEJ DOSTAWY GAZU ZIEMNEGO WYSOKOMETANOWEGO TYPU E w ramach Grupy Zakupowej na lata 2023-2024
53	XXXV/220/2022 29.12.2022	w sprawie współdziałania z innymi jednostkami samorządu terytorialnego w celu grupowego zakupu energii elektrycznej na lata 2023 i 2024,	zgodnie z podjętą uchwałą Rada wyraziła zgodę na współdziałania z innymi jednostkami samorządu terytorialnego w celu grupowego zakupu energii elektrycznej na lata 2023 i 2024,
54	XXXV/221/2022 29.12.2022	w sprawie uchwalenia Gminnego Programu Profilaktyki i Rozwiązywania Problemów Alkoholowych oraz Przeciwdziałaniu Narkomanii na terenie gminy Modliborzyce na rok 2023,	Zgodnie z podjętą uchwałą uchwalony został Gminny Programu Profilaktyki i Rozwiązywania Problemów Alkoholowych oraz Przeciwdziałaniu Narkomanii na terenie gminy Modliborzyce na rok 2023,
55	XXXV/222/2022 29.12.2022	w sprawie przyjęcia planów pracy stałych komisji Rady Miejskiej w Modliborzycach na rok 2023	zgodnie z podjętą uchwałą uchwalone zostały plany pracy stałych komisji Rady Miejskiej w Modliborzycach na rok 2023,
56	XXXV/223/2022 29.12.2022	w sprawie wystąpienia z wnioskiem do Ministra Spraw Wewnętrznych i Administracji za pośrednictwem Wojewody Lubelskiego o zniesienie urzędowych nazw miejscowości,	Zgodnie z podjętą uchwałą po wielu dyskusjach wystąpiono z wnioskiem do Ministra Spraw Wewnętrznych i Administracji za pośrednictwem Wojewody Lubelskiego o zniesienie urzędowych nazw miejscowości,
57	XXXV/224/2022 29.12.2022	w sprawie wyrażenia zgody na odpłatne nabycie nieruchomości	Uchwała zrealizowana. Zgodnie z podjętą uchwałą Rada wyraziła zgodę na odpłatne nabycie nieruchomości położonej

		położonej w miejscowości Modliborzyce	w miejscowości Modliborzyce (ul. Ogrodowa)
58	XXXV/225/2022 29.12.2022	w sprawie określenia zasad współpracy jednostek samorządu terytorialnego w celu przygotowania i realizacji strategii ponadlokalnej obejmującej gminy; Dzwola, Godziszów, Janów Lubelski i Modliborzyce pn „Strategia Rozwoju Ponadlokalnego dla gmin: Dzwola, Godziszów, Janów Lubelski i Modliborzyce”.	Zgodnie z podjętą uchwałą Rada określiła zasady współpracy jednostek samorządu terytorialnego w celu przygotowania i realizacji strategii ponadlokalnej obejmującej gminy; Dzwola, Godziszów, Janów Lubelski i Modliborzyce pn „Strategia Rozwoju Ponadlokalnego dla gmin: Dzwola, Godziszów, Janów Lubelski i Modliborzyce”.
59	XXXV/226/2022 29.12.2022	w sprawie zmian w budżecie gminy w 2022 roku.	Uchwała zrealizowana. Zgodnie z podjętą uchwałą dokonano zmian w budżecie gminy w 2022 roku.
60	XXXV/227/2022 29.12.2022	w sprawie zmiany wieloletniej prognozy finansowej	zgodnie z podjętą uchwałą naniesiono zmiany w wieloletniej prognozie finansowej.
61	XXXV/228/2022 29.12.2022	w sprawie uchwalenia budżetu gminy na rok 2023.	Zgodnie z podjętą uchwałą Rada uchwaliła budżet gminy na rok 2023.
62	XXXV/229/2022 29.12.2022	w sprawie wieloletniej prognozy finansowej.	Zgodnie z podjętą uchwałą Rada przyjęła wieloletnią prognozę finansową.

W 2022 roku przeprowadzono konsultacje społeczne:

- dotyczące zniesienia urzędowych nazw miejscowości i ich części
- zaopiniowania projektu uchwały w sprawie przyjęcia Programu współpracy Gminy Modliborzyce z organizacjami pozarządowymi oraz innymi podmiotami prowadzącymi działalność pożytku publicznego na rok 2022.

### **Burmistrz Modliborzyc**

Stosownie do art. 30 ust. 1 ustawy z dnia 8 marca 1990 roku o samorządzie gminnym Burmistrz Modliborzyc jest organem wykonawczym Gminy do którego zadań należy m.in. wykonywanie Uchwał Rady Miejskiej.

Realizując obowiązki nałożone przepisami ustawy samorządowej Burmistrz Modliborzyc przy pomocy Urzędu Miejskiego realizował uchwały podjęte przez Radę Miejską w 2022 r. w sposób określony uchwałami.

Do Urzędu Miejskiego w Modliborzycach wpłynęło w 2022 roku - 48 wniosków o udostępnienie informacji publicznej. Dotyczyły głównie one:

- dot. natężenia ruchu na drogach i kontroli stanu technicznego dróg,
- dot. działań w zakresie przygotowania do funkcjonowania gospodarki cyfrowej,,
- dot. dostawy i dystrybucji energii elektryczne,
- dot. zakresu szkoleń, wykładów zakwaterowania, wyżywienia i tematu szkoleń,
- dot. uruchomienia farm fotowoltaicznych i pomp ciepła,
- dot. młodzieżowej strategii gminy,
- dot. opieki nad bezdomnymi zwierzętami i ich wylapywanie,
- dot. wydania warunków zabudowy dla farm fotowoltaicznych
- dot. młodzieżowej rady,
- dot. powołania Inspektora Ochrony Danych,
- dot. realizacji umów o udzielenie zamówień publicznych,
- dot. świadczeń usług prawnych, prowadzenie audytu bezpieczeństwa,
- dot. danych kryteriów podziału rezerwy oświatowej i subwencji ogólnej,
- dot. programu „Aktywna tablica”,
- dot. walki z uzależnieniami od Internetu,
- dot. ochrony danych osobowych (cyberbezpieczeństwo), e-Uслуги,
- dot. wykazu wniosków o wydanie decyzji środowiskowych, decyzji o warunkach zabudowy i inwestycji OZE,
- dot. operatorów sieci komórkowej do obsługi tut. Urzędu,
- dot. drogownictwa na terenie gminy,
- dot. działalności Gminnych Rad Seniorów,
- dot. budżetu obywatelskiego,
- dot. szczepień przeciwko COWID-19 w szkołach,
- dot. podjęcia uchwały krajobrazowej,
- dot. wykorzystania danych przestrzennych pochodzących z pułapu lotniczego lub satelitarnego,
- dot. prawa zamówień publicznych,
- dot. konkursu grantowego „Cyfrowa Gmina”,
- dot. mierzenia jakości powietrza w pomieszczeniach urzędu i stosowania urządzeń do dezynfekcji wnętrza,
- dot. zapewnienia opieki zdrowotnej dzieciom, kobietom ciężarnym,
- dot. podjęcia uchwały dot. zasad i warunków sytuowania obiektów małej architektury,
- dot. wydania decyzji środowiskowej,



- dot. transportu kolejowego i autobusowego,
- dot. powołania osoby na stanowisko burmistrza,
- dot. przeprowadzenia audytu wewnętrznego,

Na wszystkie wnioski, które wpłynęły do urzędu zostały udzielone odpowiedzi wnioskodawcom.

W 2022 roku Burmistrz Modliborzyc wydał 60 zarządzeń oraz 29 zarządzeń, jako Kierownik Urzędu.

## ***XVIII. SPRAWY ADMINISTRACYJNE***

W roku 2022 zatrudnienie w Urzędzie Miejskim w Modliborzycach pozostało na poziomie z roku 2021r. Na stanowiskach urzędniczych zatrudnionych było 18 pracowników, w tym: burmistrz, sekretarz, skarbnik, kierownik USC, radca prawny.

W ramach prac interwencyjnych i robót publicznych z dofinansowaniem ze środków Powiatowego Urzędu Pracy w Janowie Lubelskim zatrudnionych było 4 pracowników oraz jeden pracownik na zastępstwo.

### **W 2022 roku wydano:**

- 7 337 decyzji podatkowych w tym:

\* 15 decyzji w sprawie umorzenia podatku

\* 11 decyzji w sprawie udzielenia ulgi z tytułu nabycia gruntu

\* 28 decyzji w sprawie ulgi inwestycyjnej

\* 5 163 decyzji i nakazów wymiarowych podatku

\* 918 – decyzji w sprawie przypisu i odpisu podatku

\* 3 decyzje w sprawie wymiaru podatku od środków transportowych

\* 1 199 decyzji przyznających zwrot podatku akcyzowego

- 8 decyzji przyznających stypendium burmistrza

- 3 zezwolenia na sprzedaż i podawanie napojów alkoholowych

- 51 decyzji o warunkach zabudowy i zagospodarowania terenu

- 2 decyzje o środowiskowych uwarunkowaniach realizacji inwestycji

- 49 uzgodnień dotyczących zezwoleń na lokalizację urządzeń infrastruktury technicznej niezwiązanej z potrzebami zarządzania drogami

- 20 decyzji na zajęcie pasa drogowego, celem umieszczenia infrastruktury technicznej

- 836 odpisów aktów stanu cywilnego

- 449 dowodów osobistych

- 18 decyzji zatwierdzających podział nieruchomości

- 1 decyzję dotyczącą postępowania rozgraniczeniowego

- 216 zaświadczeń o charakterze i przeznaczeniu gruntu

- 1 004 zaświadczenia o stanie majątkowym podatników

Sześć decyzji wydanych przez Burmistrza Modliborzyc zostały zaskarżone do Samorządowego Kolegium Odwoławczego, które uchyliło trzy z zaskarżonych decyzji i przekazało sprawę do ponownego rozpatrzenia organowi pierwszej Instancji.

Mieszkańcy gminy Modliborzyce nie składali w roku 2022 skarg na akty wydane przez organy gminy.